臺灣日日新報 夕刊
六月八日
夕刊定價一部二錢
印刷兼發行人 江口 治 作
發行所 臺北市榮町四丁目卅番地 臺灣日日新報社
花蓮港市旭町（電話七八五）花蓮支局
臺中市寶町（電話七〇七）臺中支局
臺南市錦町（電話二〇〇）臺南支局
花蓮港市入船町 花蓮港支局
大阪市西區靭南通三丁目（ユタカビルディング內）大阪支局
東京市京橋區銀座西三丁目（電話）東京支局

馬蹄型包圍圏を完成して殲滅戰

南北から猛進撃開始

【○○七日發同盟】漢水西岸の敵の所謂宜昌防衛陣地を全面的に攻撃して七日朝大巴山脈頂上の要點陣營寺南方を經て荊門、沙市公路上の建陽驛、四方舖に至る八十粁の馬蹄型包圍圏の形成に成功した我が小山、大澤、長崎、鈴毛、井出、舘野、高野、川俣等の北方兵團各部隊及び柴川、柴田、立花及び西尾、鈴浦、鎮浦等の南方兵團は泪水の渦流を前に最後の一戰を試みんとしつつある敵を一擧に殲滅すべく七日の日沒と共に南北緊密に相呼應して猛進撃を開始し彼我主力をもつてする一大決戰に刻々迫りつつある

大決戰近く展開

【○○八日發特電】七日午後我が陸鷲機の偵察によれば明朝宜昌西方の敵は宜昌南方の線に於て我が猛攻部隊を邀へて最後の一戰を決せんとするものの如く　當陽北方二十キロの大巴山脈東端武安山の線を據點とし泪水の河岸を南走して當陽子江岸に到る六十キロに及ぶ強固なる既設の陣地に朝來附近の住民を狩集め盛んに增強工事を施すとともに荊門西方十五キロ建河の線に前線よりの敗走部隊を收容するとともに當陽陣地線を掩護すべき前進陣地線を構築しつつある、一方漢水西岸の敵の所謂宜昌防衛陣地を全面的に攻撃して七日朝大巴山脈頂上の要點陣營寺を經て荊門沙市公路上の建陽驛、四方舖に到る八十キロの馬蹄形包圍圏の形成に成功した我軍は小癪にも我が猛攻部隊に應戰の構を採はんとする敵を徹底的に粉碎、殲滅すべく七日午後より虎狼敗々の陣形を

各部隊敗敵を猛追中

【○○八日發同盟】七日日沒とともに漢水西岸の大別山脈の南方の敵を殲滅すべく突破前進を開始したわが小山、大澤、長崎各部隊は夜陰を衝いて漢河の前面に於て泪河西岸の大洪山脈及びその南方盤山を據點とする敵の強固陣地に殺到、これを確保した。また大巴山の陣地に殺到突攻を浴せ、敵約二千を撃破して夜半大洪山を突入更に敵影を南北に擴大して怒ら敵前哨陣地前面に殺到、これを確保した、又大巴山脈北方二十キロ武安山の敵陣地に猛烈突攻を加へ同敵を壓迫しつつある一方七日朝荊門、沙市公路を遮斷した甘井、甘田、柴田、立花及び西尾、鈴浦、高木、鎮浦等の南方兵團部隊も赤日沒とともに進撃を起し八日朝同公路西方の新舖河、宅家堤四方舖を結ぶ線に進出引續き敵陣を猛追中である、恐らくは今夜半より明朝にかけて彼我主力を以てする一大決戰が展開されることとなろう

沙市街道を驀進中

【東荊河七日發同盟】決河の勢ひで驀進中の新鋭江川部隊は隨所に敵を蹴散らしつつ七日午前八時西荊河南岸の要衝馬家寨を占領、更に西進午前十一時過ぎ荊河口を完全に捉り、息つく間もなく午後三時再び猛進撃を開始し、午後零時五十分には荊河口を捉ぎ、更に西荊河南方要衝作戰據點○○キロを抜き、更に西荊河沿ひに沙市街道を猛烈驀進中である、又○○部隊の精鋭も江川部隊と竝行、敵の逆襲陣地を突破進撃中である

陸鷲、沙堆を猛爆

【○○基地七日發同盟】廣東省南部に殘存の敵が開口河以西に蠢動して反撃を開始せんとしてゐることを察知した我南支陸空軍石川、須藤、鈴木の陸鷲部隊は六日午後小雨交りの惡天候を衝いて突如開東省南部の敵本據沙堆を急襲、敵司令部に巨彈を投じてこれを爆碎、又附近兵營、兵器庫等に對し前後四時間に亘つて攻撃を加へ不敢討ちに一彈の對空砲火さへない上を乘舞、市內火藥庫その他を炎燒せしめ、又逃亡せんとする敵兵に猛烈の地上掃射を浴せ、多大の戰果を收めて悠々全機無事歸還した

蘇墟の敵將兵脫走

【南寧七日發同盟】七日蘇墟（南寧西南方三十粁）にて捕まつた敵百八十八師の將兵の自白によると、蘇墟附近にあつた百八十八師の將兵六十餘名は五日司令部より出動の命令を受けるも既に日本軍に抗し得ざるを痛感してゐるため出動せず、殺つさへ最近蘇墟に民匪軍、蘇民の抵抗が激化し進退窮まり遂に帳機、小銃を持つた儘西方佛印國境に向つて脫走を開始した、これに依り支那軍では八方に手配を飛ばすとともに各方面に打電して取押へんとしてゐるが未だ捕へられず、支那軍、民匪軍の反目の折柄成行は頗る惡化せんとしてゐる

佛伊關係新發展？

ラ前首相ローマへ

【ジュネーバ七日發同盟】佛首相の六日のラヂオ放送はこの意味深長な內容から佛伊關係に何等かの新發展を齎すものではないかと各方面の注目を惹いてゐるが、巴里に依れば千九百三十五年の ムッソリニ、ラヴアール協定の立役者ラヴアール前首相は去る三日極民地要求問題に對するイタリー側の意嚮打診の爲め秘密裡にローマに赴き六日その結果をルブラン大統領に報告したと云はれる、而してレイノー首相はラヴアール特使の報告に基き對伊政策を決定、直ちに內閣改造を斷行したものと見られるが、外交消息通ではフランスは對伊讓歩の根本方針を定めた上再びラヴアール特使をローマに派遣、イタリーの「非交戰」態度維持の代價としてジプチ、チュニスの讓渡に關し何等かの提案を爲すのではないかと觀測してゐる、然しその成否は一にウエイガン線を繞る獨佛攻防戰の陸運に懸つてゐるものと見られ、又今次の佛伊交渉に對するイギリスの態度は不明である

獨機英本土空襲

【ベルリン七日發同盟】獨軍大本營發表——一、獨軍はソンム河及びオワーズ、エーヌ運河南方に進出、豫定通り續々戰果を擴大しウエーガン戰線を隨所に突破した

一、獨空軍は六日夜半再び英本土軍事基地を空襲、多大の損害を與へた

一、六日獨軍の擊墜した敵機は三十七機に達し獨空軍も九機を失つた

獨軍機二百パリへ

【パリ七日發同盟】七日午前五時獨爆擊機及び戰鬪機よりなる獨空軍二百機が大擧パリ上空に現はれ西部方面に飛去つた、爆彈は投下されなかつたが高射砲隊は一齊に猛火を吐き同時にパリに通ずる附近の道路は閉鎖され、又市中には落下傘部隊に備へるため關所が設けられた

ターム高地を占領

【パリ七日發同盟】フランス官邊の發表に據ればドイツ軍は七日ラン市南方の戰略地點シュマン・デ・ターム高地の一部を占領した、その他の戰線ではフランス軍は依然陣地を死守してゐる

ウエイガン線攻略に

獨逸軍が戰術を變更

【ベルリン七日發同盟】ドイツ軍は嘗てのマジノ線突破に際しては戰車部隊を第一線に立て之に成功したが、今回のソンム河に於ける總攻擊では同方面の敵陣地が東西に亘る同とウエイガン線に構築された戰車陣地に依り戰車が自由に活躍出來ぬ虞れがあるので作戰を變更し、步兵を第一線に立て先づウエイガン線の全面的に突破作戰をとつてゐる。この方面に配屬された步兵部隊は新鋭部隊で攻擊力強めて强く戰車部隊は以來側に二日にして六日遂にアブヴイル、アミアン、ソワッソンに至る二百キロの全線でウエイガン線を突破したが、步兵部隊が一定地點迄進撃すればそれの後方に待機中の機械化部隊が急遽進撃を開始し直線的な大作戰に移るものと見られる、而して獨軍の進撃はウエイガン線より西南方に向け豫定の如く進捗してゐるが、獨軍當局では作戰の動向を敵に知られるのを恐れ此處數日間は占領地點その他の戰況に關しては詳細な發表は避ける方針である

獨のガソリン貯藏

尙ほ八ケ月分保持

【ベルリン七日發同盟】ナチス黨幹部某高官は七日「ドイツのガソリン貯藏量は昨年九月戰爭勃發當時に比べ六ケ月分しかなかつたがその後の大量の消費にも拘はらず現在猶今後八ケ月間の消費に堪へ得る丈の量を保持して居る」と語りその原因として

一、國內合成石油の飛躍的增產

一、冬期八ケ月間凍結されたソ聯及びルーマニアからの大量石油輸入

一、ポーランド、ノルウエー及び白蘭兩國に於る鹵獲で右兩國の貯藏石油を獲得したこと

等を擧げて居る

戰略的後退

佛軍司令部の發表

【パリ七日發同盟】佛軍司令部發表

一、獨軍は英佛海峽に臨む地點より シュマン・デ・ダームに至るソンム、エーヌ兩河の前線に於ける新兵力を繰出し我方の多數の第一線部隊の後退を左の如く認めた

獨軍は七日ソンム戰線全線に亘り猛烈なる攻擊を加へ來つたので佛軍第一線部隊は後退の已むなきに至つた、然しソワッソンの東方に於てエーヌ河を渡河した獨軍は我軍に依つて殲滅された

後退を認む

【パリ七日發同盟】佛國防省スポークスマンは七日夜ソンム戰線の第一線部隊の後退を左の如く認めた

一、獨軍は……を無視して一齊猛攻を續けてゐるが我第一線部隊は敵戰車並に步兵部隊に對する有效なる措置を執つた後戰略的後退をした

一、フレール河上流地域の我第一線に突入した獨戰車部隊は我掩

近く阿部大使へ訓令

日支國交調整基本事項は

來週閣議の承認を求めて

【東京八日發同盟】日支國交調整に關する基本事項は六日の興亞院會議において案議の結果大体に同案は閣議の手を經て來週中に閣議の承認を經、愈々阿部全權大使に訓令されることになつた

關西行幸後の政界注目さる

【東京八日發同盟】久原政友總裁の委員會任に依る一石は目下進行しつつある新黨運動に對し重大な波紋を投じたものと見られてゐる、新黨運動の中心と目される近衞公並にその周囲の多くは久原氏の今回の學に必ずしも賛成なしとなし極めて冷靜な態度をもつて政黨解消の後に來るべき新黨結成の具體的方法について夫々工作を進めてゐる、しかし久原氏の行動はその主張たる政黨と政府、國民政治の結成の勢力化に邁進せんとし好むと好まざるとに拘はらず時流の線に沿つてゐることは彼の主張とされてゐる、かくて近衞公出馬の可能性は新黨工作に當りつつある者の等しく認める所であり、公にして出馬する場合には各派これに協力を惜むものでないとされてゐる久原氏としては町田民政總裁を始め既成政黨領袖を機動しその反響を打診した結果の行動であるから同氏今回の行動は民政黨始め各派に一大衝撃を與へるとともに新黨運動に重要一役を演じたものと見做される、而して松野幹相は九日より十四日まで關西行幸に供奉するのでその終了を俟つて進退が注目され、これに關する政府の態度が新黨運動と關聯して緊切な問題となるべくいづれにしても關西行幸後の動きは重大關心を持たれてゐる

堀內ハル會見

米國の再考慮を促す

【ワシントン七日發同盟】堀內大使は六日午前十一時米國務省にハル長官を訪問、約二十分に亘り會見、工作機械輸出禁止問題につき日米兩國の關係なる通商關係を保つべき見地より米政府の再考慮を促し懇談したものと見られる

官吏制度の改正

小委員會意見一致

【東京八日發同盟】七日午後開かれた官吏制度改正に關する懇談會小委員會で任用制度改正を中心に左の諸點を擧げた模様

一、農林、商工兩省に參政官を置くこととしたがこの範圍を擴大し大藏省、遞信省にもこれを置くこととしたがの範圍を擴大し大藏省、遞信省にもこれを設けることとしたらどうか

一、考試官の名稱を銓衡官その他に改稱したらどうか

一、高等試驗制度改正の行政科の必須科目は民法、國際公法、外國語の內一科目とする

一、選擇科目は三科目の內一科目とする

等に就き意見の一致を見たので試驗制度任用制度の改正は大體纏まるに至つた、依つて細目の點は猶更して十一日の懇談會にはこれを附議決定の上廟府御諮詢案奏請の手續きを執る方針で十二日の閣議で決定すれば茲に官吏制度改正の根幹をなす身分保障制度の改正、高等試驗令の改正が出揃ふ譯で身分保障制度に關しては來る十五日に樞府の審査委員會が開かれることになつてゐる

爲替管理强化を

英大藏省發表

【ロンドン七日發同盟】英大藏省は七日爲替管理の强化を發表、今後自由磅貨に依る取引は認めず外國貿易は磅貨の公定相場を基準とすべき旨聲明した

佛租界管理權の委讓說否定

【上海七日發同盟】上海帝國總領事館は上海フランス租界管理權の米國委讓說に關し七日左の如き談話を發表した

最近フランス租界管理を米國側に委任するため米佛兩當局者間に協議が進められてゐるとの風說があるが、若し事實とすれば日本政府としても輕々に看過し得ない所で右風說の眞僞を確めるため三浦總領事は七日朝ボージエフランス總領事を訪問、眞相を質した所、フランス總領事はかかる風說は全然根據なく、又現在並に將來ともにフランス租界の現狀を變更するが如きことは全然考慮して居らぬ旨言明した、續いて三浦總領事はバトリック米國總領事代理を往訪し本問題につき會談せる所、米國總領事代理もこの噂を全然否定し、その根據なき風說なることを率直に言明した

滬江大學問題解決

【上海七日發同盟】過ぐる上海附近の激戰當時戰禍を蒙つた米國系たる滬江大學の戰後措置に關しては曩て我海軍當局と米當局との間に交渉中であつたが、七日我方より大學當局に對して建物、施設その他の損害に關し慰藉の名目で法幣百六萬元の支拂ひを完了、兹に

對戰車新戰術を佛が發見

【パリ七日發同盟】六日の戰鬪で佛軍は獨前線に於て二千臺の戰車を繰出したと言はれるが、佛軍は頭部戰車に對する新對戰戰術を發見し七日佛官邊は既に六日の戰鬪で獨戰車四百臺を擊破した旨發表した

陣地を破壞せんとしたが成功せず我軍は今尙突入部隊と激戰中である

一、獨軍はニーヌ河一帶に猛砲火を浴せた後ソワソンの東部で渡河を試み、一部敵軍は渡河に成功してニーヌ河左岸に辿り着いたが我軍は猛烈反擊を加へ遂にこれを全滅せしめた

一、佛空軍は絕えず新部隊を爆擊これた獨軍を潰亂せしめた

一、我軍は七日中に獨機二十一機を擊墜した

民政黨內に活潑な動き

永井氏は積極的態度

【東京八日發同盟】民政黨の永井柳太郎氏は七日近衞公と會見、新黨運動並に民政黨の情勢を詳細に說明し近衞公の意嚮を質した所同公の決意は頗る強固なるものあるを看取せるをもつて永井氏はこれに全幅の贊意を表し、進んで今後の運動方法等につき懇談を遂げた模樣である、その結果同氏としてはこれを實行に移す必要を認め近衞公を中心とする强力新黨の結成に備へて緊密參加の態勢を整へしむべき意圖の下に八日より黨內に呼びかけて出來るだけ多數の同志を纏め同時に黨外の同志とも連絡を執つて本運動の促進に努力する決意を固めるに至つた、依つて今後は民政黨內に相當に活潑な動きが展開されるは必至となりその形勢は極めて注目される

に同大學問題は圓滿解決した

人事

▲宮木廣大氏（新任新竹州知事）九日內地より着任

▲林安繁氏（臺電社長）八日廣東より空路歸臺

▲平澤龜一郎氏（臺電理事）十三日大和丸にて着任

▲土井季太郎氏（南方開發協會專務理事）八日空路來臺（着任）

▲山商雄氏（臺灣パルプ工業專務）上京中の處十三日大和丸にて歸臺の豫定

▲江藤昌之氏（高雄州內務部長）出府中の所八日夜行にて歸任

▲木內重四郎氏（臺銀重役）八日歸京

▲有村貢一氏（南國產業專務）七日南支より來臺夜行にて南部へ

▲奧田四郎氏（臺灣銀行支配人）市內南門町三ノ二〇へ移轉、電話二〇三一番

無絃琴

われ〳〵國民が歐洲戰爭に見惚れてばかり居て足を踏み外したり心をうつろにして居たりしては、大切な支那事變の方がお留守になる恐れがある。我らヨーロッパの大相撲に人氣があるからとて、毎日相撲ばかり觀てゐるのでは今日樣に相濟むまい▲ドイツは、西部において今日アレだけの電擊作戰を敢行する爲めに指導者も國民も最も難苦し努力して來たか判つたもので ない。此の數年間の臥薪嘗膽が今日となつて祕密裡に英佛をして今日悉く"手後れ"たらしめた原因である。ちやらんぽらんでは決して現下の樣な物凄く圖味を伴つてゐる國際競爭に勝てる筈がない。その勝負は眼前近くにある筈だ▲人が寐てゐる間にも働いてこそ他に比して優越を確保し得るわけで、他人や他國と同じ樣な事をし、同じ樣な道だけ步いてゐるのでは競爭に勝てつこない▲現在の歐洲戰爭と支那事變の戰爭とを比較してみると色々な特色が際立つてゐるが、第一に考へられることは、戰爭舞臺の廣さといふことだ▲何しろ支那は、人口四億、一百萬方哩からの大々的な大陸であり、其處には長江あり大江あり大小湖水あり、縱橫たる山脈や丘陵が起伏してゐる外、一望萬里の曠野が續き戰場のバカッ廣い點では實にも掠にも掛らない▲ところが歐洲戰の方は、元來が舞の小さい國々の集りだけに全歐洲が戰亂の巷となつたところで大した事はない▲一番大きいのがソ聯を除いてはドイツで、オーストリアとズデーテンを加へて面積二十一萬五千方哩、人口八千萬、伊太利が面積十一萬二千方哩、人口四千二百萬、佛國が面積二十萬方哩、人口四千萬、英本土が面積九萬餘方哩、人口四千四百萬、白、蘭兩國は何れも面積一萬一千方哩、人口八百五六十萬といふ所で、此の全部に戰禍が擴がつたとしても其の舞臺は六十五萬方哩、人口二億二千三百萬程度▲この范圍たる支那を對象にして然も日本を遠く離れて戰ふ皇軍の艱難辛苦は容易一樣のものではない。

三國志（出廬の巻）(222)

吉川英治作
矢野橋村畫

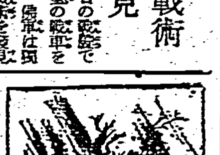

死活往來（六）

「もはや北の半ば成敗したも同じだ」

曹操は左右へ云つて、

「——だが、夜に入るまでは、民屋つぎの小戰合に止めておいて、敵が誘ふとも深入りはするな」

と、誡めた。

城下の西戶はみな戶を閉ざし、市民はみな逃げ去つて、町は死のやうな空虛だつた。曹操の兵馬は、そこ此處に屯して食物や飲水を求めたり、夜の總攻擊の準備をしてゐた。

果して、城兵は奇襲して來た。一進一退を繰り返してゐるうちに、陽はやがてとつぷり暮れて來た。

曹操のどさくさ紛れに一人の土民が曹操のゐる本陣へ走りこんできた。捕へて詰問すると、

「田氏から使です」

と、密書を示して云ふ。

曹操は開くと、すぐ取寄せて、紛れない田氏の筆跡である。

と書いてあつた。

曹操は、私に入らない顏して、

「兵權といふものは、殺を外しては、一旦時を失ふものだ。田氏の合圖に手違ひをさせたら、全滅が狂つてしまふ」

と云つてきき入れないのみ、ただ獨つて、自分、眞つ先に馬を進め出した。

月はまだ昇らないが滿天の星は燦きながら明滅と瞬めいてゐた。たツたたツたツ——と曹操に馳けつづく軍馬の蹄が、城門に近づいたかと思ふと、西門あたりに當つて陰々と法螺貝の音が尾をひいて長く鳴つた。

「やつ、何だろ」

寄手の諸將はためらひ合つたが曹操はもう濠の吊り橋を馳足で驅け渡りながら

「田氏の合圖だつ。何をためらつてゐるか。この機に突つこめつ——」

と、振向いてどなつた。

とたんに、正面の城門は、內側から八文字に開け放されてゐた。

——さては田氏の謀計に嘘はなかつたかと、諸將も勢ひこんで、どつと門內へなだれ入つた。

——が、途端に、

「わあつ……」

と、闇の中で、喊聲が揚つた。敵か味方か、分らなかつたし、もう後陣の者は先鋒の行き足がついてゐるので、濠に踵を止めて見ていることもならなかつた。

すると、どこからともなく石の雨が降つて來た。石垣の陰や、州の殿堂の建物などの陰から、同時に無數の松明が光りかがやき、その數は何千か知れなかつた。

「や、や、やつ？」

驚ふ間に、投げ松明だ。軍馬の上に大地に、廂に、棟に、火の雨が注がれ出したのである。曹操は仰天して、突然、

「不可んつ。——謀計だ」

かかつた。退却しろ

と、聲をかぎりに後へ叫んだ。

初更の星、燦々の頃

城上に鉦鼓鳴るあらん興、逃し給ふ勿れ、郡前進愈々、皆軍の總攻を待つや久し

眞城、直に內より門を開かれ曹城を舉げて閣下に獻ぜん

「よしつ。機は熟した」

曹操は、密書の示す所に依つてすぐ總攻擊の配備にかかつた。

眞備と典韋の二隊は、城下の門に停めておいて、先鋒には夏侯淵、李典、樂進と押しすすめ、中軍に典韋等の四將を以て圍み、自身はその眞ん中に大將旗を立てて指揮に當り、重厚な陣形を作つて徐々と內城の大手へ迫つた。

然し李典は、城內の空虛に、何か變な餘裕を感じたので、

「一應、われわれが、城門へぶつかつて、小當りに探つてみますから、御大將には、暫時、進軍をお待ちください」

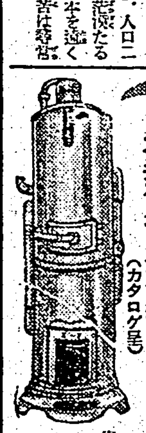

巴ボイラー

大浴場配湯釜裝置

給湯に最低の燃料で最高の能力を特長とする最新式 竪型 横型 貯湯式 の各裝置ありて高級家庭客用浴室、旅館、工場、鑛山、寄宿舍等多量の湯を使用するに好適

水道衛生 淨化裝置 設計請負

（カタログ呈）

特約店 臺北市榮町二ノ 金森商會

大阪市堀江 株式會社 巴商會 東京 神田

國際航空港として第一線たる臺北
日泰定期航空の中繼地

愈々六月十日より開始せられることとなり本邦及泰國以遠の諸國宛航空郵便物の取扱ひを開始することとなつた、泰國以遠の諸國とは印度、緬甸、印度支那、アフリカ、バルカン及歐洲諸國宛のものであつて、日、泰航空路の開設に依り本邦航空郵便物は初めて直接に歐洲航空路と連絡することとなつたもので我が航空郵便史上に劃期的飛躍を印すと共に國際航空港としての本島も第一線に列するに至つた、本島泰國間の航空郵便物の取扱ひ種類及航空料金は左の如く定められる見込であるが泰國以遠の郵便物は夫々料金が異るから利用者は郵便局に問合せられたい

一、取扱種別　通常郵便物（書留等の特殊扱を含む）
二、航空料金（普通郵便料を含まず）
葉書　一〇五又は其の端數毎に
書狀　六〇錢
其の他印刷物等　三〇錢又は其の端數毎に　一圓三〇錢

尚ほ第一回の航空郵便物を出したものに限る）の消印に使用される記念日附印は左の如く郵便局に備付けることとなつてゐる（寫眞は記念スタンプ）

遞信部で打合會

十日愈々日泰定期航空路が開設されることとなつたので、府遞信部では八日午前九時より極く重要なる打合會が行はれた、出席者は去る六日東京より飛來した遞信省航空局の櫻井技師ほか、稻田監理、大瀬工務の各課長その他、並びに臺北郵便局よりも二名都合二十餘名にて乘務、通信その他の事項につき緻密なる打合せを爲し更に午後にも及んだが十日も日曜にも拘らず同所に於て打合せを續行する筈である

航空路開設記念のスタンプ

臺北南方の空を切つて日泰定期航空第一回目に臺北飛行場を出發する當日、臺北郵便局と同郵便局北飛行場内の臨時出張所で左記圖案の記念スタンプを使用することとなつた、此のスタンプの圖案は日、泰兩國旗を二本の線で繋ぎ中央にダグラス機を配した小型スタンプで第一回目の航空便に捺印する

伊號第廿九潜水艦の進水式

【佐世保電通】既報佐世保海軍工廠に於て建造中の伊號第二十九潜水艦は豫定の如く六日午前八時から同工廠に於て進水式を擧行、平田佐鎭長官の命名書朗讀に次ぎ同工廠長の鉞斧一閃によつて綱は切斷

本島科學の大殿堂
島都東南方に出現
督府工業研究所の八棟

府工業研究所の本建築に就ては最近その場所の土地買收が終了し、愈々市內大安十二甲三萬三千坪の面積內に本廳舍の外二號館三號館、有機、無機、醸造、電氣各部所屬の四工場、並びに燃料工場と化學機械の研究室を併設したもの、即ち合計八棟の建築が設されることとなつた、之に要する費用は昭和十三年度より十五年度迄の分合計百四十九萬圓で、此の內二號館の建築が設されて居るのみであるから、八棟全部の完成の曉には出來上つて居るが、詳細なる設計として府營繕課の手で設計が進められてゐる[illegible]

諸競技に白熱戰
けふ東亞大會の第四日

【東京八日發同盟】夜半の雨もからりと晴れて八日の東亞競技大會第四日は愈々各部もあと一日を餘すのみとて各競技ともクライマツクスに達し午前十時神宮競技場に於ける中華比島の蹴球戰によつて熱戰の火蓋が切つて落された、この日は日滿ラグビー戰、日比拳闘、日滿対抗陸上競技は午後一時から神宮競技場でグズマン、パレステロフ等の[illegible]

日滿對抗自轉車競技は午前十時比島ボクシング[illegible]

比島と中華の蹴球

【東京八日發同盟】東亞競技大會蹴球、比島對中華の試合
比島　一―〇　中華

南方事情講習會

去る四月發會式を擧げた南方協會臺北支部では南方進出の人材を養成する目的を以て第一回講習會を開催するため六月十五日から八月三十一日まで毎週月、水、金曜日（祝祭日を除く）午後七時から午後十時まで榮町三丁目臺北信用組合樓上に於て[illegible]

一、講師　臺北帝國大學[illegible]
一、南方經濟事情[illegible]

今年も大陸へ
學事視察團派遣
中、南支の兩班に分れ

臺北州教育會では本島内小公學校長を派遣し新生中國の教育事業を視察せしむると共にわが皇軍將士を慰問し[illegible]南京、杭州、上海、廣東、汕頭、廈門などの中支班と南支班に分れ[illegible]

米穀局長新竹へ

【新竹電話】山本米穀局長は八日午前十一時三十六分來竹[illegible]

稻田監理課長内地へ

式村金課長も

日進春日ゆかりの油繪

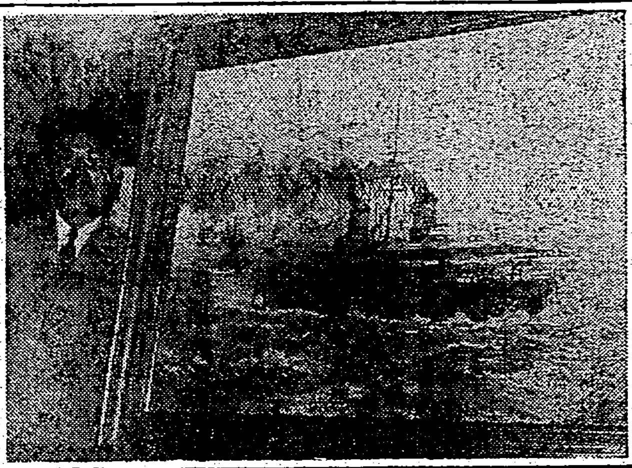

中風
高血壓の人に告ぐ
「キリン」で作り飲むとスグ全體へ廻り效めの早い良藥あり、お困りの方へ試藥を無代で進呈します
ハガキで下さい
大分縣高田町白瀬
佐田屋本家

當分續くこの雨空
内地とは逆で困りもの

連日に亘る北部方面の雨降りは當分續く模樣で過去の天候の[illegible]

竹南と頭分で街昇格の祝賀

【新竹電話】竹南、頭分兩庄の街昇格の祝賀[illegible]

作間中佐の特別放送

灰を混入した素麵を賣る
奸商二軒に製造停止處分

明朗廈門に光彩
好評の家屋管理委員會

わらわし隊慰問演藝

鄕軍坡內分會で總會

員林義捐金
本社から追送

臺灣の恩を忘れた沖繩の黑砂糖事件
西平課長沖繩縣廳で語る

基隆日新町大火事件の森無罪となる

新竹州知事九日着臺

建成町で輪禍

藤堂中將戰病死
中支第一線に活躍中

【東京八日發同盟】陸軍省八日午後發表
陸軍少將藤堂高英は中支第一線部隊長として活躍中[illegible]

廬山攻略に武勳

歐洲戰の現地報告（4）

保善第一の要港
獨軍の攻擊最短距離に入る
ベルリン本社特置員　中西賢三

明くれば十日その日未明には[illegible]

ナルヴイツクーシリー線

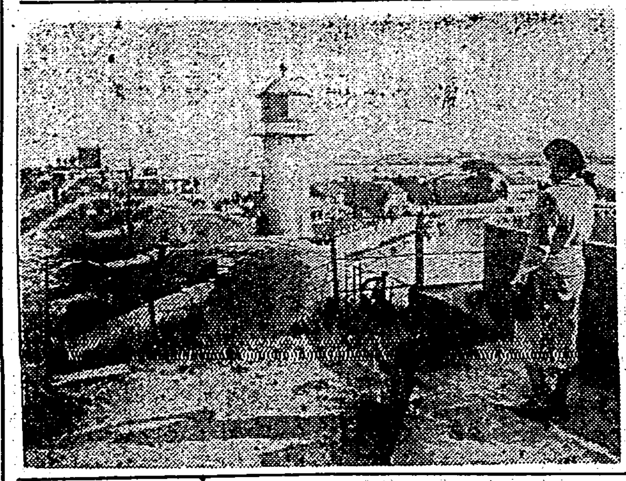

あすの天氣

概況

定期航空

今夜の放送

今晚の映畫

◆新世界館
◆國際館
◆タイゲキ
◆芳乃館
◆大世界館
◆第二世界館

逃走者懸賞搜查廣告

割烹　梅屋敷
御料理　竹の家
割烹　日本亭
元梅本　割烹　新喜樂
割烹　菊水
蒲燒　天ぷら　よせ鍋　御料理　中惣
御料理　紀州庵
蒲燒　天ぷら　よせ鍋　ちり鍋　江戸長
榮座隣　御料理　千成

七分搗の御飯に慰問袋に是非
味の付たる　でま鹽
美味・滋養・經濟

最も完備せる工場で造られる
最も强力の經濟車
ニッサン　トラック・バス

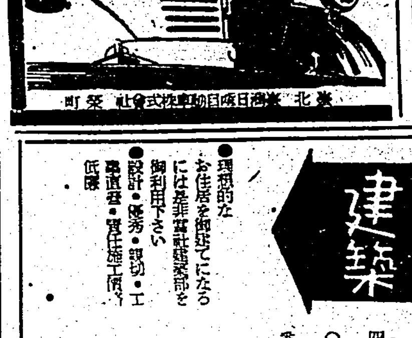

臺北　臺灣日産自動車株式會社　榮町

仲介　土地　管理　店舖改造　測量　建築
常盤土地住宅株式會社
本社・臺北市千歳町二ノ二一　電話五一七八・八〇六八番
支店・花蓮港稻住通り一二六　電話七四〇番

肺炎・感冒・濕布劑
アンチフラミン
ANTIPHLAMINE
包裝　20瓦　60瓦（家庭用）　500瓦（病院用）
適應症
效果本位

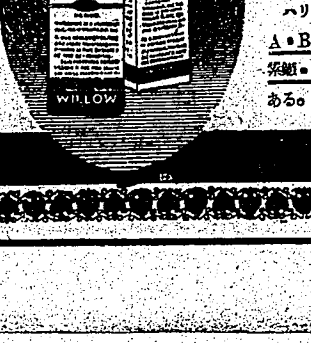

ビタミン及鐵・マンガン綜合滋養劑
ハリブマルト
HALIBUMALT
包裝　335瓦　1000瓦
適應症
柳韓洋行

世界的强壯劑
ネオトン

婦人と家庭

子供の健康と住宅の廣さとの關係
日本では大體一人二坪が適量

住宅の狹隘は都會生活の惱みでありますが、これは、都會地に限らず、都會に近接せる町村にも及んでゐるやうです。一軒に二家族も三家族もゐるのや、アパートの一室に數人居るといふのは今日珍らしくないのですが、大人のみの場合はともかく、子供があるとなると、隨分不便を見ることでせう。又大勢の子供がゐるのに、狹い家に住まねばならぬといふことも色々と不自由なことが多いでせう。特に、ここに考へたいことは、子供の健康と住宅の廣さです。これは成育期の子供のある家庭では決して無關心であつてはなりません。

次の統計は英國の調べですが一室だけしかない家庭の子供は平均身長は四十七インチ、體重は五十二ポンドあり、二室ある家庭の子供は、身長は四十八インチ、體重は五十六ポンドあり、三室ある家庭の子供は、身長は五十インチ、體重は六十ポンドで又四室ある家庭の子供は身長は五十二インチで、體重は六十五ポンド、といふやうに、住宅の廣くなるほど、身長も體重も增してゆくことを示してゐます。尤もこれは廣い家に住む家庭が、生活も裕かで、住居以外の生活條件にも惠まれるといふこともありますが、住宅と健康の關係についてある程度の傾向を物語つてゐます。

又、アメリカに於ける調査によると、同室に寢る人の數と乳兒の死亡率は

同室に乳兒と共に寢た人數	乳兒死亡率（千人中）
二人	一〇〇
三人から五人	一四〇
五人以上	一八二

つまり住居は狹いほど死亡率も高いことになつてゐます。これは日本でも同じで東京市の特定區域（生活の救助を要する人の密住してゐるところ）はその以外の所と乳兒死亡率は百四十一人と百人となつてゐます。つまり特定地が四割多いのです。

外國での研究では居室は一人當四平方米の廣さが必要となつてゐますが、日本では玄關、臺所、便所などを入れたつまり建坪からすると一人凡そ二坪位を必要とすることになります。それに、日本の住宅は外國に較べると、通風がよいので、これより幾分狹くてもよく、大體三疊に一人を標準とされてゐるやうです。

內務省社會局で調べたものは、サラリーマンは三疊九、勞働者は二疊七が平均となつてゐます。これは大人も子供も一緒にした一人當りの疊數です。

住宅は廣さのみでなく、明るくて衞生的なことと、寒暑を防ぐに適してゐることなどの條件も忘れてはなりません。

ところで、現實には、理想の廣さが得られない場合が多いのですから、狹い家を工夫して廣く使ふことを考へなくてはならないでせう。そして、狹い庭も草木や花を植ゑ、居室や物干などにも、植木棚をつくるとか、押入や、臺所の床下の工夫などして上手に住むやうにしたいものです。

砂糖なしで美味しく食べるには
一流の料理店では砂糖は使ひません

砂糖を使はずに食物を旨くするには……といふことが、今度盛んに云はれてゐますが、これは深く考へられてゐることです。日本人が、どうして砂糖を澤山使ふ様になつたかを考へれば直ぐ判ります。この謎は一つには臺灣が日本の領地になつて砂糖が澤山採れ出したことと、今一つは都會人が食物の味を旨くするために食品の持つてゐる本當の味を生かさずに、手輕で然も時間が短かくて濟むといふ點で砂糖の味で誤魔化すやうになつたからです。いはば人間が横着になつたからです。今日の様な砂糖不足時代には、こんな横着は止めるべきです。殊に、砂糖の食べ過ぎによつて齲齒や糖尿病が年々增えて行く現狀ですから……

一流の料理屋では、料理を作るのに決して砂糖を使ひません。よりよき旨味をつけるために、食品そのものの味を生かすからです。これは普通の家庭でも出來ないことではありません。それには先づ野菜でも、肉でも、魚でも、穀類でも、油類でも醤油でも各々の食品が、それ自體が持つてゐる成分と味の失はれてゐないものを選ぶことと、調理する時に放任主義でやらないで、必要な時間をかけることです。固有の成分と味の失はれてゐない食品を選ぶことは、田舍では簡單だが都會ではむつかしいでせう。けれど、そこは、少し頭と足を働かせて、新しい物を探し歩くとか、流行だの特製だのやうなものは飾手に使ふ様にして頂きたいものです殊に醤油や味噌のやうなものは、正しい成分と本當の味を持つてゐるものを選ばなければなりません。これの良いものが作られない時は、酒と醤を巧く使ふとか工夫します。

今まで砂糖に麻痺されてゐた味覺が急に砂糖を斷つので暫らくは苦しいかも知れませんが、味覺などは、どうでもなるから、無砂糖料理に慣れたら何でもないばかりか、却つて風味のよいものです。慣れるまで砂糖のやうな味が欲しければ、甘藷だの馬鈴薯だの人参だののおろしを作り、それを煮物に入れるとか、他の食物の上にかけて食べるとか、するものも一つの方法です

結婚十訓
（金森會理事關根康喜）

よき子供、よき子孫をのこすためには、優生學上の正しい結婚をせねばなりません。それでは、大體どんな點に注意したらよいかと申しますと次の結婚十訓によれば違ひないと思ひます。これは、厚生省民族衞生研究會で提唱してゐるものです。

一、一生の伴侶として信頼出來る人を選べ
二、心身共に健康な人を選べ
三、惡い遺傳のない人を選べ
四、お互に健康證明書を取交せ
五、近親結婚はなるべく避けよ
六、晩婚を避けよ
七、迷信や因習に捉はれるな
八、父母長上の指導を受けて熟慮斷行
九、式は質素に屆は當日
十、生めよ育てよ國のため

急性傳染病
その潜伏日數

傳染病の流行する夏を前に子供のある家庭ではその豫防に注意されたいものですが、小兒の罹り易い傳染病の種類とその潜伏日數を参考までに申しあげてみませう

病名	潜伏日數
コレラ	一－八
チフス	九－二一
パラチフス	三－六
ワイル氏病	五－七
破傷風	四－一四
流行性耳下腺炎	一八－二一
インフルエンザ	一－三
ヂフテリヤ	二－四
猩紅熱	三－五
麻疹	一〇－一一
水痘	一四－一七
百日咳	二－三
痘瘡	一〇－一四
赤痢	一－五

これから多い下痢
性質によつて症狀が違ふ
厚生省防疫課長　南崎雄七

これから下痢を起し易くなりますので、これについて一通りの知識を身につけて置くことは必要なことと思ひます

下痢は小腸の運動（膨らんだり縮んだりする運動）が激しくなつて、食物が腸管の中でよく吸收されず、不消化の儘で大腸へ移され體外に出されることを云ふのですが、この原因としては主として次の二つが考へられます

（一）不消化物や刺戟の強い食物を多く攝つて運動を激しくした場合

（二）有毒の食物や黴菌を含んだ食物を攝つた場合、腸管が痛められ運動が激しくなつた場合

（一）は普通の下痢で暴飲暴食の多食した時とか、冷た過ぎるもの、辛過ぎるもの、甘過ぎるもの、苦過ぎるもの等過ぎるものを攝つた時に起ります、この症狀は一日二、三回下痢し、二、三日したら直ります、一回か二回絶食し下痢が止ればおも湯、スープ、お粥の柔かい物を攝り、また腹を温めるとかすれば直ります、下痢止めは用ひない方がよいと思ひます

（二）の場合は、蟹、蝦、青魚、ふぐの毒、茸類の毒のやうな有毒物質を含んだ食物や赤痢菌チフス菌、コレラ菌、腐敗中毒菌等の黴菌を含んだ食物を攝つた時起るもので非常に危險です、どちらも猛烈な症狀を呈しますが有毒物の場合は激痛があり下痢の回數多く激烈で口からも吐き、時として血も吐きます（この吐くといふことが特徴です）これに襲はれた場合は下剤をかけ、口に指をつつ込んで兩方から出しあるひはグリセリン浣腸し、直ちに醫者に診せることです、その時は吐いたもの下したものを醫者に檢査して貰ふため殘して置くことも大切です

黴菌による下痢では、赤痢（疫痢）と腐敗中毒が最も多く、赤痢の場合は三八度位の熱が出て始めの日は一日四、五回下痢します、水溶便から粘液便へそれから粘血便に變りますそしてしぶり腹になりますが、普通口からは吐きません、中毒の場合は、下痢も激しいが口からも吐き、そして腹が痛みます、かうした下痢をした時は早速醫者の許へ馳せつけねばなりません

逞ましき美

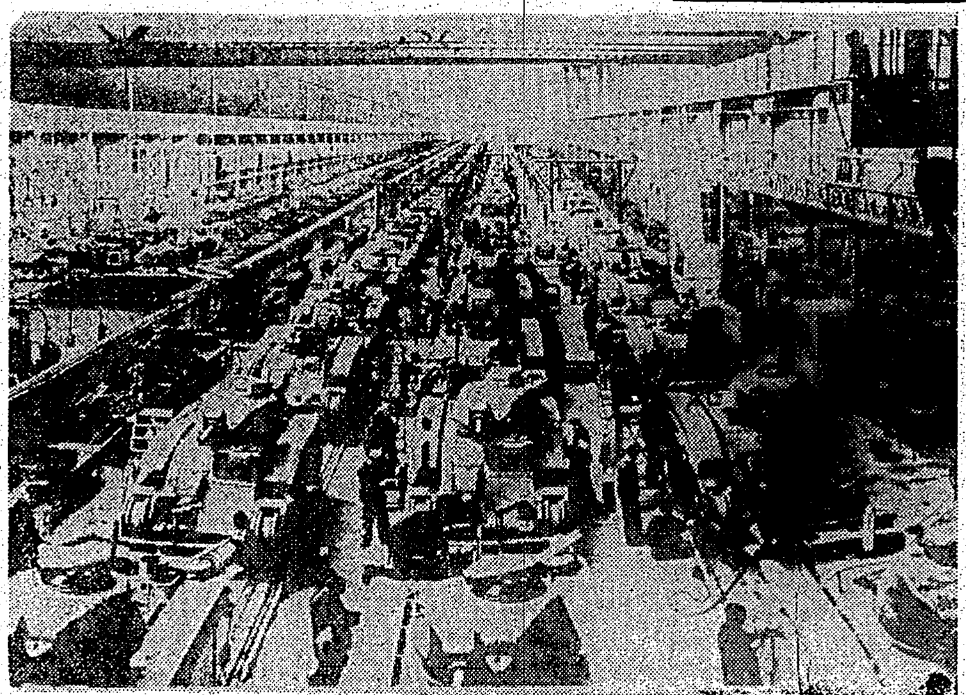

大戰に使用すべく晝夜兼行で製造された佛蘭西のタンク。かう並ぶと造形的な美をさへ感じる

授乳の時間

授乳は大體に時間を定めて規則的に與へます。初めの一月位は少くとも三時間置きに飲ませる習慣をつけ育つにつれて度數を減じ三四ヶ月頃からは四時間置きとし一晝夜五－六回與へ夜はなるべく飲ませないやうにします。哺乳の時間は每回十五分から二十分位でおちついてゆつくり飲ませます。

一日六回の時－午前六時、九時、十二時、午後三時、六時、九時

一日五回の時－午前六時、十時、午後二時、六時、十時

時間外に泣いて欲しがる時は湯やうすい番茶を與へて下さい。

季節の味覺
鮎の調理法

鮎の季節と共に、ピチピチといきのよい鮎が食膳に上りますが、鮎は香魚といはれてゐる位で、芳香を生命ともするのです。この香氣は鮎の腸にありますので、獲りたての生のよいものは、腸をとらずに、そのまま用ひることです。鹽燒にして食べる鮎の味こそ天下一品といへませう。少しでも時間を經過したものは、やはり腸をとつて調理します。又鮎はとらずにそのままの方がよいのです。

鮎の調理として、二、三次に申し上げませう。

◇鹽燒（蓼酢）　これは少しも加工しないで平々凡々のうちに鮎の眞の味覺を味はふものです。蓼酢は擂いて酢の中へさらして作るのが、蓼と鮎のうまさを一層ひろげられる感じがします。鮎を器物に盛る時も下に蓼を敷くと一層の清新さを添へます

◇鮎の田樂　これは、鮎を串にウネリ刺しとして火にかけて燒き、上身の方に味噌を刷毛で塗りつけて更に火にかけて乾かす程度に燒きます。味噌はこして、砂糖皮みりんを入れネツトリとした時火から下しやや冷めた時胡麻一面を振りかけておきます。

◇羅漢漬　鮎料理は腹の方を使つても頭が殘ります。この殘つた頭尾を利用するのがこの料理です。頭はエラを取つて鹽水で洗ひ、布巾で水氣を拭いて金串をさして燒きます。そして崩れぬやうに輕く手で（布巾に包んで）押してうすくなるやうに形を整へます。尾は水分を拭き片栗粉をつけて油でさつと揚げ熱湯をかけます。この二品を酢と生酒の同じ分量のものに砂糖と鹽を少し入れ一度煮立てます。酢に薑を燒いて五分切にし右の酢の中へさめてから入れ、この中へ頭尾を漬け一日位置いてから使ひます。

連載漫畫　ジン六サン　15　紙左馬

盲になる原因
惡質によるものが最も多い

國民素質の低下を防止して、社會の不安と家庭の惱みを一掃せねばなりませんが、盲になるといふことは、個人的にも、家庭的にも又國家的にも、損失を招くものであります。盲といふと、大部分が後天的盲で、その數も多いのですが、醫術の進步と共に減少してゐます。しかし先天的盲（多くは遺傳）は年々增加してゐます。その實際を調べてみますと

	昭和六年	百分比	昭和十一年	百分比
先天的原因よる盲	三、三四〇人	六・〇	四、二〇〇人	八・〇
後天的原因による盲	五四、〇〇〇	九四・〇	四八、六九八	九二・〇

次に盲になる原因ですが、これは種々の原因があげられますが、一番多いのは惡疾によるもので、これが、國民素質の低下の原因となつてゐることは申す迄もなく、子孫に惡い素質と疾病をのこし、不幸な思ひをさせることを知らねばなりません。

盲になる原因	昭和六年	昭和十一年
梅毒	七、八〇四人	五、六九四人
淋毒	一二、三一七	七、七四〇
結核	一四〇	三六八
癩	三一〇	一七
痘瘡	一六、八六二	一三、一八五
傷害	一四、八六七	一四、三四三
全身病	八、二〇一	九、八六七
トラホーム	八、〇〇四	五、三四七
其他	一〇、三五九	一一、三〇四

これに依ると、數年後には、激減してゐますが、その數は、馬鹿に出來ない位多數であります。ので、盲にならぬためには、かかる疾病の治療及び豫防を怠つてはならないのであります。

腐りの早い小豆

小豆は糖分蛋白質が多いので從つて腐敗し易いものですから煮たままは十分注意して下さい、煮たままにしておくと忽ち腐敗します、光澤がなく、水ツぽくすツぱい臭ひのするのは腐つたものです、アズキアイスなどこの趣味から子供などには決して食べさせぬやうにしたいものです、その外小豆を用ひた菓子や食物にはやはり注意していただきたいと思ひます

日本人は幾人産むか？
憂ふべき知識層の出產低下

出産率の低下といふことは、文明國の惱みであります。昔から多産の國と云はれてゐた我國は近年、歐米の先進國のやうに出産率が低下してゐて、產めよ、育てよの叫びがあげられ、多產奬勵がなされてゐるのは御承知の通りです。特に知識階級の出產力の低下といふことは國家の爲に遺憾と申さねばなりません。

さて、日本人は現在何年に幾人位、産むかといふ興味ある統計を御紹介いたしてみませう。

これは出生の間隔を現はしたもので、第一子出生後から起算してあるから、第一子は現はしてありません

	十五年後	二十年後
都會人		3人
教員		4人
農民		7人

即ち大體第一子出產後都會人は三人教員は四人（以上十五年間）農民を十五年間に三人半、二十年後に七人といふ割になります。

七年間も患つた神經痛を治した私の全快體驗談
靜岡縣　須藤〇江樣談

私は今から約七年位前から神經痛で肩や腕が痛むので良い藥を色々服みましたが少しも効目がなく段々と永引き酷い時などは痛くて手が後へ廻らなくなり家事をすることも困難になり自分の帶さへも締る事が出來なくて本當に辛いと思つてをりましたのに二年程經ちましたら今度は腰が痛み出して次第に痛み方が強くなり立歩きするのにまで不自由を感ずる程になりましたので驚いてお金にかまはず色々の療法をしましたが思ふ樣な効果がなく相變らず痛みと不自由とに每日惱み續けて居りました何を試してみても一向に治りませんので終ひには多少ジレ氣味になつて放置してゐる時もありましたが身體を動かし過ぎた後や氣候の變り目や天氣の具合等によりまして痛み方が激しくなりますとトテも其ま〻にしてゐる譯にはゆきませんので結局は又何か良藥を探したくなつて新聞を見てをりましたらフト目に入つたのは豐山院頌藥所に傳はる古い家傳の名藥で之は神經痛とリウマチスなら慢性で頑な惡性のお方でも不思議な位良く効能が現はれると云はれ之迄にも永年の難病者が數へ切れぬ程救はれたと申される實に有難い記事が出て居り此家傳藥と連ひ心から服用の出來る藥だと思ひましたので早速取寄せて服用しました處最初の一日は腰に當りもありませんでしたが二日目の朝、黑色の具合の良いお通じがトテモ澤山ありましたら身體の動作が非常に輕くなつて、肩や腕や腰の痛みが日增しに取れて行くのがハツキリわかりましたのでスツカリ元氣が出まして每日かゝさず服用して居りました處一月後にはあれ程永い間苦しみました神經痛のしつこい痛みから全く救はれました。其後は神經痛はサツパリと忘れて終ひました。これも豐山院頌藥所様の家傳藥のお蔭と深く感謝を致して居ります。此家傳藥の詳細は最後に有ます

指の節々の變なハレを治した名藥
千葉縣　栗代〇市氏談

私はリウマチで指の節々が最初は痛む丈でしたのが次第にハレて指の屈折が惡くなり手が握れなくなつたのでビツクリして色々高價な藥を服んだりマツサージ等をしましたが一向ハレも痛みも引かず之では字を書く事も出來ないので全く困つて居りました處友人が東京に大變に良い家傳藥のあることを教へて與れましたから早速所書を聞き注文して服藥をしてみました處三日目の朝、黑色の便が多量に出ましたら其後一日々々とハレが引き痛みも取れて終ひお蔭様で三十日間位で元通りに治りました此家傳藥の詳細は最後に有ます

膝と肘手首が痛む 關節リウマチスが
人から勸められた家傳藥のお蔭で最後にヤツト救はれました
群馬縣　小林〇次郎氏談

私は昨年二月から關節リウマチで膝の關節が激しく痛み、時には熱が出てハレることもあつて痛みが猛烈なので起きることすら困難のため殆ど寢たきりになつて居りました。膝の痛みの手當を一生懸命にしてゐましたら今度は手首の關節と指の節々が痛み出し膝と手と兩方の痛みで苦しめられました。最初から無論治療や手當は充分にしてゐるのですがサツパリ快方に向はず又色々藥を服んだが効目はなく依然として痛みは去らず一人で考へ込んでゐた時友人が來ての話に親類の者がリウマチで苦しんでゐたが東京の豐山院頌藥所の家傳藥でスツカリ治つてしまつたから君も試したらどうだと勸めるので更に角取寄せて試服した處其翌日黑色の快便がトテモ澤山ついたら、それからメキメキ痛みが取れて終ひハレも引いて一月位でケロリと治つて終ひました。此時ばかりは實際有難い家傳の藥だと思ひました。此家傳藥の詳細は最後に有ます

慢性神經痛の腰と股の痛みが
黑色い快便がついたら短時日でスツカリと治りました
神奈川縣　大川修〇氏談

私は今から三年程前の冬の寒い時に外で暫らくの間働きました處とう／＼冷え込んでしまひ其後腰のあたりから股の裏が痛んで歩く事も出來ず、立つたり坐つたりするのにトテも難儀で急に立ちあがらうとする時の痛さには實際がまんが出來ない位苦しみ又歩く時にもトテモ痛くて仕事にも行けずズツト休んで色々の服み藥や貼り藥をしたり又はお灸やおまぢない等もやつて見ましたが少しも効目はなく全く困惑してしまひました。どうかして此苦痛から一日も早く逃れたいと思ひ暇さへあれば新聞を見て眞に良藥はないものかと探してゐたら丁度目に付いたのが豐山院頌藥所に傳はる家傳の名藥で神經痛とリウマチの痛みだつたらどんなコヂレタのでも奇妙に良く取れるといふ記事が出てゐました。最初は半信半疑でしたが家傳藥と云ふので兎に角取寄せて試服しました處、翌日のヒル頃に少し黑色をした快便通が非常に澤山ついたら其後急に腰の關節が輕くなつたので喜んで服藥を續けて居りました處約半月後には全く痛みが治つて立ち坐りも樂になりスツカリ丈夫になりました實に世間には名藥と云へる藥があるものだと感心致しました。此家傳藥の詳細は最後に有ます

顏の痛いのが取れた喜び
山梨縣　三澤〇助氏談

私は昨年の春から目の下から口の脇あたりが痛んで觸ると餘計に痛みチクチクして引きつり顏の形まで少し歪りましたので驚いて色々服藥療法をしましたが一向快方しないので何かモツト良く効く藥はないかと婦人雜誌を見てゐたら漢方の散藥で豐山院頌藥所に傳つてゐる古い家傳藥ならキツト早く效はれると書いてあつたので一月分取寄せて服んでみた處翌日に氣持良く便通が黑色して出ましたら痛みの調子が一變して大變に樂になり之に光明を得た私は熱心に服藥して居りました處一月後にはスツカリ痛みも引つりも取れて全快致し元通りの顏形になり此時ばかりは嬉しく存じました此家傳藥の詳細は最後に有ます

神經痛リウマチの家傳の名藥劑
痛みの早く取れるのに驚く

神經痛リウマチで肩や腕、手足の關節や筋肉、指の節々、手首、足首、腰、膝、股、又は顏面、肋間等が痛んだり、ハレて困つてゐるお方なら慢性でも急性でも良く効能が現はれる家傳藥が豐山院頌藥所にあります。永年の慢性や惡性のリウマチスと神經痛の難病者が之迄に澤山に救はれた實に有難い古い名藥です。一度試した方がこんな早く治るとは思はなかつたと申されます。此名藥は內服藥で痛みを根部から取去る爲め一兩日中に便が少し變り黑色した排泄物が出て氣持良くあり、其後は痛みがメキメキと取れて終ひ、ハレも引き恐ろしかつた永年の症も何時の間にか消えて了ひます。神經痛リウマチは放置して居ると段々惡化して不具の様になるから早く手當をしなくてはいけません。試驗藥希望者へは贈呈申上げます。又御藥需要者へは賣價で差上げます。十五日分一圓六十錢、三十日分二圓七十錢、送料各五十錢、代金引替でも御送り申上げます

東京市本鄕區森川町百十一
豐山院頌藥所
振替東京四九五四番

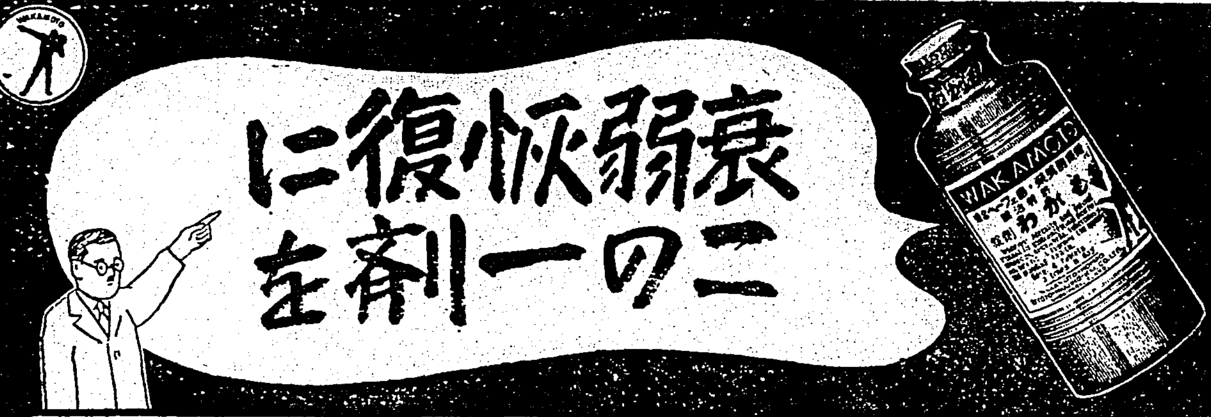

衰弱恢復に　二の一劑を

慢性　胃腸病、結核、神經衰弱、姙娠産後の衰弱、惡性貧血に對し錠劑わかもとが一劑で著しい健康恢復の効果を收めるのは化學的の對症藥や、單純な榮養劑とは異つた細胞原形質賦活作用があるからです。

最も優秀な　藥用微生物ヘーフエ及びアスペルギルス菌の生醱を、その儘複合して藥劑化したわかもとを投與すれば、此中に含まれてゐる豐富な榮養成分が、完全に細胞に化し、內部から機能に强めます。これを醫學上細胞原形質賦活作用といひます。

この作用が　慢性胃腸病に對しては胃腸の組織細胞を强め異常を來してゐるものは正常にし、弛緩してゐるものはひきしめ、種々の胃腸病の病原を剪除します。結核に對しては體內の抗病力を强めて病菌の活動を抑制するので微熱、盗汗、喀痰等の症狀が退き、病勢の進行を停止させます。一般の衰弱、貧血等に對しても榮養增血の機能を旺んにして、これを恢復することが出來ます。

三百錠（廿五日分）　一圓六十錢

發賣元　東京芝　わかもと本舗

胃腸榮養　錠劑　わかもと

從來品の半量にて充分效果を擧ける

細菌膜を清掃し齒石を除くのは

ゼオラ獨自の科學的特質、即ち置換吸着の二大作用が相協力しての効果ですが、是あるが爲に齒疾を完全に防ぎ、咀嚼力を强化する一方、爽快無比の感觸を生む所以でもあります

白磁入　定價　二十五錢

專賣特許　ゼオラ　藥用齒磨

B.29

發賣元　東京日本橋兩國　◎ミツワ石鹼本舗藥品部

星ぞら(66)

……上演上映等固禁……

井伏鱒二 作
小林秀恒 畫

街そこの家(七)

遊吉は大木戸に聲をかけようと思つたが、まだ目まひを覺えて口がきけなかつた。

「僕は、ここにゐるんだよ」

それを云はうとしても、聲が出ないでただ唇が動くだけであつた。氣持だけは焦つてゐたが、大木戸も氣がついてくれなかつた。遊吉がここに來てゐることも、おかみさんは大木戸に教へようとしないのである。

確かにおかみさんは、遊吉はもうここにゐないもののやうに大木戸に見せかけてゐた。

「あなたのお連れさんの……遊吉さんつて方、お幾つなんですの。まだお若いんでせう」

「年かれ……やつこさん、あれでも四十男なんだけれど、先方の娘は二十七……」

大木戸はさう云ひかけて

「いや、止さう。他人の云ふやうな話は、止さう。俺は飲む……酒をくれ」

と云つた。

おかみさんはわざく料理場に行つて、何か見つくらふやうに作さんに云つた。そして遊吉の枕元を通るとき、遊吉の肩に[illegible]を掛けなほした。

彼女が店に出て行くと、大木戸は急に椅子から立つた。

「俺は、やつこさんのうちに電話をかけて來る。ちよつと心配だからな。そこらに、公衆電話あるだらう」

「公衆電話なら、そこの路を右に出たところに御座いますわ」

おかみさんは大木戸の出て行く後から

「でも、あの方お留守ですわ、きつと……お宅には、まだ歸つていらつしやいませんわよ」

彼女はさういふ意味なことを云つた。そして遊吉の枕元に來て、びくくもので遊吉の額に手を置いた。

遊吉は默つて目を閉ぢてゐた。彼は自分がこの店で目をまはし、たいへん迷惑をかけて[illegible]だと思つてゐた。しかし遊吉がここに來てゐるのに、おかみさんは大木戸にそれを知らせようとしないのである。わざく大木戸が、電話をかけに行くと云つて出かけるのに、それでもまだ隱してゐる。遊吉を絶對安靜にさしておくつもりかもしれないが、それにしても少し大木戸に對して失禮のやうに思はれる。

おかみさんは、遊吉の寢顏をひどく氣づかつてゐた。彼女は遊吉の枕元を靜かに立つて料理場に行くと、何やら作さんに囁いた。作さんも何やら囁いて、裏口から出て行つた。

おかみさんは合掌をして神棚にお燈明をあげ、それからカチくと切り火をした。

遊吉はうとくと眠りかけてゐたが、土間で大きな聲を出す大木戸の姿を目で送つた。

おかみさんは店に出て行つた。

「おかみさん……いかがで御座いました」

「まだ歸つてゐないんだよ……やつこさん卒倒したといふのに、自分のうちへ電話もかけてゐない」

「それで、卒倒なすつたつていふこと、あなたから電話で仰有いましたの……」

彼女は遊吉のききたいことを訊ねてくれたのである。

「そりや云はなかつた。もうよくなつたつて君が云つてたから、心配してもいけないと思つて。俺は默つてたよ」

裏口から作さんが醫者を連れて來た。遊吉は目を閉ぢてゐたが、リゾールの匂ひでそれがわかつた。

銀幕に描く

保存された西洋物 (六)

植原路郎

さて米、佛兩國物に附隨した映畫はそれぞれ十六本位で、長さも五十呎、米國物はエヂソン工場とか、ナイヤガラ瀑布、海水浴場などの本當の實寫物が多く、佛國物は騎兵隊、海水浴などといふどちらかといへば趣味的取材のものが多かつた、それらの無聲物についで間もなくジャンダークの火刑といふやうな劇的なものも入つて來た

見本三種

かうした時代を經て、日露戰爭時代に移り、ここに、活動寫眞の中心が東京淺草第六區興行街に、異常なセンセーションを起した有樣と日本映畫の發展の狀況とは、淺草の盛況として後述するとして、ここに明治四十一年から四十二年に渡る輸入西洋物の中の代表的なもので、しかも、現在保存されてゐる記念映畫中三種を選んで御披露しよう

運命の風車

まづ、佛國ゴーモン會社製作の一卷物前後篇、世界最初の彩色映畫「運命の風車」これはオランダの片田舍靜かな粉挽き風車小屋に住む夫婦のつつましやかな生活の營みと、火災によつて風車を燒失した後の悲しみと惱みを描く一篇の映寫時である約十分間ほどに亙る映畫でゴーモンカラーと稱して一コマごとに、鑛物性の染料を用ひられて丹念に着色されたものである。明治四十一年の封切

空中の卷

次はイタリヤ・イタラ會社製作の「新馬鹿大將」これは何の卷何の卷と分れてゐるが有名なもので現在保存されてゐるのは「空中の卷」(全一卷)主役トントリニ主演にはアンドレ・デキードが出演してゐる、この映畫を「新馬鹿大將」と稱へるわけは、明治四十一年、イタリヤ、イタラ會社製作の「ドン・キホーテ」三卷(彩色映畫)が輸入されたことがあるが、當時この文藝映畫を解さぬ興行者の人達に「馬鹿大將」と綽名をつけて登場させた、處が、ここに道化役者上りのアンドレ・デキードが出演して道化役を演じたので、これを「新馬鹿大將」と命名したといふわけである、當時の映畫界といふものは、そんなものであつた、さて空中の卷の筋は、さうと次の通り

リーといふ令孃は將來飛行機で飛び廻る冒險時代の來ることを信じ女ながらも飛行機なるものを發明したけれども、リーは[illegible]の出來る戀人がほしかつたので、或る日新聞につづく廣告に於てその機械を發表した、既然トントリニ青年が現はれ飛行機をしぼつて飛翔しようとここに破天荒の飛行をして來る人をあつといはせ、空中をかけ廻るといふ筋書で、明治四十一年封切、この二卷物に依つて、當時の人の航空機に對する夢がおもはれるわけで、航空史の外國としても今日から見れば存在價値を持つてゐる

オデオン座名優

ここに、一九〇八年は映畫史上特筆すべき年であるといふのは、明治四十四年に輸入されたフランス・エクレール會社製作「ジゴマ」(全六卷)の撮影された年に當る事である、フランス・マタン新聞連載探偵小說ジゴマの登場、役者はゼット探偵アルキリエール、前篇の名探偵ポーリンにはリアベル、後篇の名探偵ニック・カーター(?)(佛國の名優)(この名優等(?))は何れも花形役者でパリー・オデオン座所屬の俳優・役者の粹、選り選りである、大震災の際版畫は行方不明、現存して今日の日本映畫界に貴重なる保存記念映畫の一部を成すものはその前版である、ここで、興味ある次の話題に移らねばならない

文化映畫コンクール

約五十本百卷が登場

日本文化中央聯盟主催紀元二千六百年奉祝文化映畫コンクールは愈々五月三十一日迄に文部省認定映畫となつた左の四十三本、九十二卷が出品されたが三十一日附消印のあるものも受付けるから約五十本百卷が登場し覇を競ふ事となつた

「東京進行抄」「ともだち」「琉球の民藝」「京都」「百舌日本刀」「醫者のゐない村」「天氣豫報」「新興「満洲」國」「新大陸建設の記錄」「若き日本冬季篇」「新高殖道[illegible]」「母と子の問題」「東日大阪身陸」「少年戰車兵」「支那映畫」「南支部隊」「強く育てよ」「食糧のたい村」「行商部隊」「大都」「新高音樂」「摘ジネ」「揚子江」「トーキー」「近江永平寺」「現代」「或る日の千島」「東亞委員」「海南の工藝」「躍動する國家社」「東亞文化協會」「雲國の強」「弓道」「弓道を說く」「茨城映社」「少年劍道」「手引」「我等(?)國民の體力」「どれだけ食ふべきか」「結巧キネマ」「西」「日本科學映畫研究所」「建築二千六百年」「國民教育映畫協會」「先覺者華山」「興亞文化映畫製作所」「歩け」「一本のマッチ」「滿鐵」「少年拓士の日記」「鏡泊湖」「あじあに乘りて」「建設列車」「滿映」「[illegible]」

レコードにも文部大臣賞制定

音樂方面ではさきに音樂コンクールの優秀者に文部大臣賞が授與され音樂文化向上のよき示唆として樂壇全般から迎へられたが今度文部省の演劇映畫音樂等改善委員會の手で他の部門と同樣文部大臣賞を制定優秀レコードに對してこれを授與することとなつた、同委員會では經選火曜日に部會を開いて音樂改善に乘出しさきに發表した邦人の作曲又は編曲に成る器樂曲、聲樂曲レコードを作曲、編曲、作詞、演奏、錄音の各部面から綜合審査の上推薦を行ふ、本邦古典音樂中特に保存の必要あるものは保存又は紹介の方法に講ず一、一部決定事項に基いて將來推薦レコードの鑑賞を行ひつつあるが今回の文部大臣賞は毎年その年內に推薦されたこれ等レコード中特に優秀と認めたものに對して授與される譯である

—今日の話題—

列强の大戰艦

英本國艦隊の旗艦ネルソン號が獨軍によつて擊沈されたと傳へられてゐる、報道の出所がベルリンであり一方英海軍當局はこれを一笑に附してゐること、かつ空軍によつて沈められたのか潛水艦に襲はれたのかも不明であること、更に現在の海軍常識から言つて新鋭艦は空中水中ともに完全に近い裝甲を有してゐる筈のこの種大戰艦がさうムヤミに擊沈されるものでないこと等から推して、その眞僞のほどは遽に斷定出來ないが、一面所謂「戰艦か飛行機か」の命題もあつてその意味からもネルソン號の消息は興味深いものがある。然らば列强世界の海軍國にはネルソンに比敵し得る大艦としてどんなものがあるか列擧してみよう

△英國—ネルソン、ロドニー二隻、三万三千五百噸、速力二十三節、備砲十六吋九門、六吋十二門、四・七吋高角砲六門、魚雷發射管二門、搭載飛行機三

△米國—メリーランド、ウエスト・ヴアジニア、コロラド三隻、三万二千五百噸、速力二十一節、備砲十六吋八門、五吋十二門、五吋高角八門、搭載飛行機三

△日本—長門、陸奥二隻、三万二千七百二十噸、速力二十三節、備砲十六吋八門、五・五吋二十門、五吋高角八門、魚雷發射管六門

佛、伊兩國は最大新鋭艦としてそれぞれダンケルク、ストラブール二隻(二萬六千五百噸)リットリオ、ヴイットリオ・ヴェネト二隻(三萬五千噸)を有してゐるが、主砲口徑に於て三國の十六吋砲艦に一歩を讓る。次に建造中又は艤裝中の大艦を見ると、これは各國とも三萬噸乃至三萬五千噸級で、主砲は殆ど十六吋八門から十門、即ち

△英國—キングジョージ五世、プリンス・オブ・ウェールス、アンソン、ビッテイー、チェリコー五隻

△米國—ノース・カロリナ、ワシントン二隻

△佛國—リシュルウ、ジャン、バール二隻

△伊國—ローマ、イムペーロ二隻

△獨逸—ビスマーク、テイルピッツ、ドイチュランド三隻

これが更に計畫中、設計中のものになると排水量は一層大になる傾向にあり四萬噸から四萬五千噸、米國の如き五萬噸說さへ飛び出す

而してその增加は砲力によるものより裝甲の厚さを加へるに原因するのが現在の通例となつてゐる

本社主催 將棋高段者對抗戰

△八段 坂口允彦 先▲八段 塚田正夫

(第十九局ノ四)(圖は二七角迄の局面)

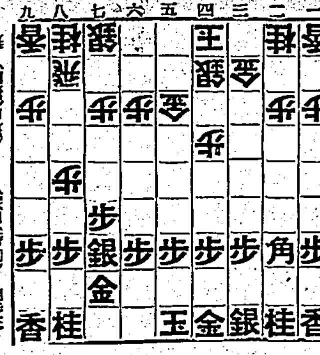

△四三銀(八分)▲四八銀(十分)△六二銀(四分)▲四六歩(十分)△七四歩(十分)▲四五歩(四分)△三三桂(六分)▲四四歩(一)△同 金(六分)▲三八角引(二分)△八四飛上(六分)▲六八玉(三分)

塚田氏三回勝四回目

指手四十一手 持時間各十一時間 消費時間 △三時間二十九分 ▲五時間三十四分

隙か誘ひか七四歩

塚田氏四筋へ突進す

觀戰記 八段 金易二郎

坂口氏四三銀は桂の備き、又は三三金から二四歩を突き、二三飛の二八飛打は三八角打で、これを誘ふ意味も含まれてゐる 塚田氏四八銀は當然であつて敵の[illegible]の轉廻策をも窺はれる

坂口氏六二銀に四十分の長考だ。それは前述の飛の轉廻策も何となく危い樣だし、それに此の銀を戰線に繰り出さずして積極策を樹てる事は至難であると見ての長考と推定したい

塚田氏四六歩は四八銀と上つた陣形上六九玉から、五六歩と突く策に出るのではないかと觀測して居た處が、四六歩と突いたのは敵に飛を持たれて居るだけに、玉の周に捉はれるのは寸隙を生じるので角の進展を計りつつの應手と思ふ

坂口氏七四歩は敵角の睨みがあるので、七三銀から撥かんとしたものである。ただし七三桂跳も出しに焦慮すると、七五歩の反擊を受け危機を招くであらう

塚田氏四五歩は敵の七四歩に頰を吹き上げ乍ら傍視して居たが、誘ひにかかるかも知れないがと、指先に力を含めて仕掛けた。坂口氏は自信ありげに三三桂と應酬した、三三桂、四四歩ののち、坂口氏は四四同金に躊躇せしは、同銀では一六角の覗きが生じるからである

坂口氏三八角は此の筋の攻擊を一時見合せ手薄になつた七四歩を狙つたものである。坂口氏八四飛は七三銀だと、二二歩、同金(三一玉、五三角打が生じる)と誘はれて、七一角、七三飛、四四角、同銀、一六角の樣な辛辣な攻め手が生じる。本譜の八四飛は九五角を誘ひ味な應手と言へよう

塚田氏六八玉は、單に玉の圍みを主にした指手とは見られない、更は敵に指させ、寸隙に乘ぜんと待機せしものと言ふのが的中して居よう

双方一手一手に慎重なる考慮を拂つて居る。坂口氏の七四歩に依つて四筋に起つた戰は全面的に擴大せんとして愈々佳境に入らんとして居る

木村名人講評

後手七四歩は敵の三八角の狙ひを指摘して至當である。一見四五歩を突し四四同金で陣形の亂れを招來したが如くだが、この反面には中央一帶に勢威を伸張して働きの良くなつた所が感ぜられる

先手四五歩は指過ぎ氣味だが、敵陣の亂れを誘致して、その處に角打を狙ひ加へて二枚角の威力を發揮せんとする戰法は塚田氏が極歩取り戰法の初志を繼承した一貫の作戰で氏の棋風の特長が發揮して居る

コンクール授賞に一部審査員が疑義

日本文化中央聯盟の紀元二千六百年奉祝映畫コンクールは松竹と東寶の二社作品が間に合はないので締切日延期となり[illegible]「歷史」(東寶)「海軍爆擊隊」(新興)「大日向村」(東寶)「大都」「[illegible]」の四社作品が顏を並べ締切期日を前の[illegible]に愈々一般[illegible]の[illegible]を行ひつつあり、更に近く第一次審査を行ひ[illegible]

[illegible]

木村名人講評

海外映畫短信

△ワーナーの異色新作映畫「ワーナーの異色映畫エドワード・G・ロビンソン主演「この人がルータ」(ルーター傳記)は「フリーし」(?)……

[illegible]

日除けの棚

作り方のコツ

糸瓜や朝顏を日除けに利用するためには、これから生育狀態を見て、適當な機會に棚を作る必要があります。

棚は建物の南側乃至西側がよく庇を利用した方が、獨立した棚にするよりも良いでせう。高さは餘り低いと頭へつかへるし、高過ぎてもいので地上七尺五寸乃至九尺位にします。

棚は木材は、地方ならば、竹や木を利用して古い竹や木を使つて結構です。一間の間隔位に柱を立て上の棚は一尺間位に小さな、竹や木で組みます。

朝顏も糸瓜もその葉が、棚に絡みつく樣になれば占めたものですが、それまでは倒れ易いから、直徑三分三厘位の竹の支柱を立て、それに蔓を卷きつかせ倒伏を防ぐことが必要です(植物園試)

美容メモ

洋裝で袖が短くなると腕が出るので、その腕を美しくしたいばかりにオキシフルを生のまま用ひる方がありますが、これは以ての外でづ化粧水と半々にうすめたものをつけると肌もととのひ漂白の効果もあります

肱の黑くかたくなつてゐるのは入浴時に夏みかんの皮でこするが一番よく、あとで油性クリームイチゴコールドなどをつけてマッサージしておくとよいでせう

夕刊經濟欄

臺銀の梧棲出張所

愈々十日より開設

[illegible]

臺北商議の南支視察延期

[illegible]

瓊崖華僑協會が信局を新設し

南洋華僑の送金に利便

[illegible]

商況(八日)

東京銀行實株 / 東京國債前場 / 東京短期前場 / 東短取組喰合 / 東京長期前場 / 東京長期總取組 / 大阪短期前場 / 大阪長期前場 / 大阪棉花前場 / 横濱生絲前場 / 株式社債 / 爲替 / 金 / 銀 / 塊 / 棉花 / 生糸 / 小麥

[illegible]

臺日案內

書籍 書籍買入 野田書房
初歩の英語 / ヨーロッパ精圖
醫院 性病科 永吉醫院
寫眞 ウエハー / サクラ 1A 3A フィルム入荷 / カメラ中古品高價買入 / 青寫眞 原燒付
内地土産 木瓜と鳳梨 矢野商店 / 桐田のパインアップル
時計眼鏡 和田はメガネの門 / メガネ 日光堂 / メガネは金光堂
金融 電話 商品券 三成社
飲料水 高級飲料水
ラヂオ器械 ラヂオ十ケ月月賦
洋服 子供服 日進 / 婦人服地 新柄揃
藥種商 肺炎 / 生研梅肉エキス / 梅肉エキス
榮養に血肉エキス / ぜんそく
自轉車 錦蘭輕走車
料理屋 新起食堂

雜件 パナマ帽子 村井 / 麥稈帽子なら村井商 / セクショナル書架 / タワシ製造發賣 / 冷藏庫修繕 八木 / 純棕タワシ製造 / 輪轉謄寫機發賣 / 計理士 村中鐐賀事務所

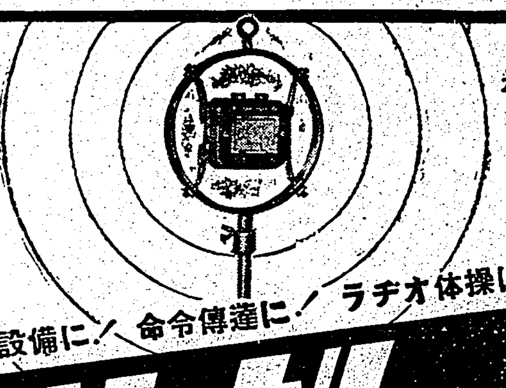
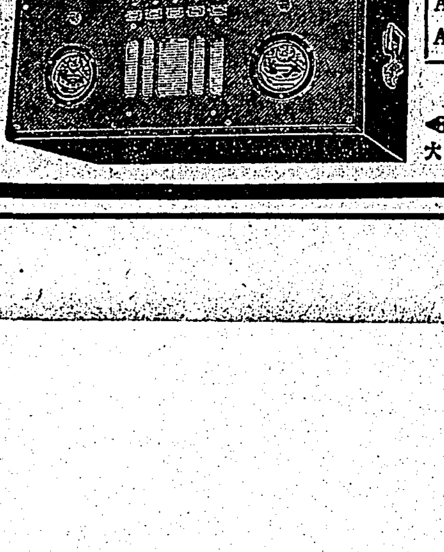

近代的美粧料
『ノニイ』新荷着
臺北市榮町 臺日運動用品部

●頭痛にノーシン●

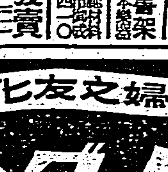

臺灣日日新報
本日夕刊共十二頁
發行兼編輯人　河村徹
印刷人　江口済作
臺北市榮町四丁目卅四番地
發行所　臺灣日日新報社

酒界之王　菊正宗

潮の如く荊州城占領
更に沙市へ猛進撃中

【○○八日發同盟】七日黎明荊州北方十五粁附近で荊門沙市公路上を進撃した我部隊は谷田、高木、藤井、篠浦各部隊は七日終日荊州沙市の攻略態勢を整へ同日夜陰を衝いて進出を起し荊州北方鄧家の敵陣地を相次いで突破、八日正午荊州北方四粁龍坂橋東岳廟を進らるる敵最後の抵抗線を突破午後二時北門より潮の如く荊州城内に突入怒ち残敵を掃蕩して全城を攻略し一部は東方郊外の飛行場を占據後東南指呼の間に望む沙市に向つて進撃中である、同午後二時三十分我が空中偵察によれば沙市は名狀し難い混亂に陥り敵の敗退部隊に交つて住民は東南方へ又は揚子江を渡河して對岸方面に續々と避難しつつあり同時我軍は既に沙市市街間近に迫つて居る

蘇家港場を占領

【東荊河畔○○八日發同盟】沙市東方水道の要路西荊河の中心點潜子口を占據した江川部隊の精鋭は八日午前七時行動を起し沼澤及びクリークの堤防に據つて最後の抵抗を試みる敵第三線陣地に肉迫戰の火蓋を切り同八時潜子口西方二粁に進出同九時には敵の三段構へ陣地を突破して蘇家港場を完全に占據した

沙市市街に突入
同時に無血入城

【○○八日發同盟】八日午後四時我が空中偵察に依れば我が部隊の先頭部隊は既に荊州東南四粁揚子江に臨む沙市市街に突入した、市政府をはじめ市街諸所に日章旗をへんぽんとしてはためいてゐる

【湖北○○八日發同盟】敵は我荊州攻略と同時に沙市周邊に於ける防禦を斷念して敗退した模樣で、我部隊は殆ど同時に無血入城をなした、敵は沙市放退に當り例に依つて焦土戰術に出で我が偵察によれば市街東方一角よりガソリンの炎上らしき凄ッ黒な火焔が天に沖し凄惨な光景を呈してゐる、又荊州でも敵の放火によつて西南郊外の名刹龍山寺周邊一帯は炎上しつつある

當陽の敵本陣へ殺到

【○○八日發同盟】七日夜大洪山を突破した横山、大澤、長崎の各部隊は八日朝來敗敵を急追して進撃午前十時早くも當陽東北方十粁淯溪河附近の敵を突破當陽の敵本陣地線に向つて殺到した

南北緊密に呼應
猛進撃を開始す

【○○七日發特電】沮水の濁流を前に窮鼠一戰を交へんとするが如き態勢をとりつつある敵を一擧の下に殲滅せんとして戰意に燃ゆる我が横山、大澤、長崎、井出、高野、町野、川島等の北方兵團各部隊及び瀬川、柴田、立花、及び宮崎、藤崎等の南方兵團は七日夜と共に南北緊密に相呼應して猛進撃を開始した、この夜遂に一日の夜陰はあくまでも暗いが群がり飛ぶ螢は仄かに進撃する將兵の足下を照らし敵々たる進撃の裡に隊伍は刻々と迫りつつある

海軍舟艇○○着
漢口上流百八十五浬

【漢水○○發同盟】漢水河畔の要衝沙洋鎮に達した海軍舟艇部隊の一部は更に上流水路の確保を期すべく八日朝來行動を開始し水路陸戰隊を擁し午後一時早くも漢口上流百八十五浬○○に達した

大行中條山系敵匪に
最後の殲滅戰を展開

【太原八日發同盟】五月中旬以來敵晉南攻勢を随所に撃碎した我が部隊は引續き大行、中條兩山系の既設陣地に潰走した敵匪に對し最後の殲滅戰を展開中で荒警山口部隊は連日出動これに協力して空より敵を爆擊してゐる、即ち我が牧野、石黒兩部隊は六日朝濟源州西方十五粁の河頭附近において三百の敵を捕捉し更にその東南方附近にて敵の抵抗を撃碎した後午後九時濟源西方十七粁の馬村線に來襲せる敵を撃退し七日夕刻には周村線東南五粁の線に進出、一方川原、渡邊中野の各部隊は六日午前六時孫川村（濟州東南十五キロ）北方の高地にある敵陣地を占據後更に西北方に屹立せる高地に再び集結した敵を衝いて之が掃蕩を開始し孫田部隊は六日午後濟西南十五粁尾山で敵約四百を包圍して敵死體三百、捕虜五十を得たのを始め井出、大島、宇野の各部隊も目下猛追撃南地區討伐戰を展開中である

魯東地區の討匪戰

【青島八日發同盟】最近魯東地區に共産軍第八路軍高錫匪が跳梁の兆候あるを探知した我軍は機先を制して之が討伐を敢行し猛烈部隊は連日敵匪と交戰を續けてゐる

海軍部隊奇襲

【青島八日發同盟】北支方面海軍陸戰部隊の一部は山東半島内の敵匪に對し皇軍部隊の討伐と相俟つて奇襲作戰を展開一途に迫りつつある匪賊の後を絶たしめる封鎖作戰とに依り敵の撃滅を期しつつある

漢水を敵前渡河　（上）漢水敵前渡河○○部隊（下）漢水を渡河敗敵を追つて進擊する皇軍部隊

彈藥、糧食の山
鹵獲の我軍運搬に悲鳴

【○○七日發特電】漢水西地區の敵は我軍の前にあたり我部隊の殲滅戰術をとつてゐるが、我が軍の急追は作戰要地である土地の攻撃によつて退路を遮斷された敵は續々と鹵獲され、之に鹵獲した彈藥、糧食の山に嬉しい悲鳴を揚げながら運搬に懸命である

我が奇襲進撃に
施す術なく潰滅
漢水渡河進撃以來の戰果

【○○八日發同盟】一日漢水渡河進撃以來六日までの戰果は敵遺棄死體五千五百五十九に達し我が損害は極めて僅少である

馮玉祥と陳誠
第五戰區へ急行

【上海七日發特電】去る一日宋明軒の如き要職を辭した馮玉祥と陳誠は第五戰區の敵軍の崩壊を喰ひ止めるべく急遽同地方に向つた

ソンム河畔の聯合軍
十粁餘南方へ後退す

【ロンドン七日發特電】ソンム河畔の聯合軍は獨軍の新攻勢に對し英國側では切迫な感念をもつて戰況の進展を見護つてゐるが、一般に今度は獨軍も獨軍の攻擊方法を會得し且つ之を撃破してゐた觀察もあり、陣地に前回の失敗を繰返すまいとしてウエイガン線の新防備に多大の期待をかけてゐる、事實一兩日來の戰況は獨軍得意の疾風的戰術を喰ひ止め得たものとして戰分樂觀的氣分すら窺取される、然しながら獨軍機械化部隊の壓倒的優勢の前にはソンム河畔の聯合軍は早くも十粁餘南方へ後退を餘儀なくされて居り、特に海岸寄りの英國遠征軍正面は約二十七粁南方のブレール河畔に追詰められてゐる、獨軍の作戰は右翼を以て西北方から聯合軍を包圍しセーヌ河畔に沿つてパリを衝くものと見られるが同時に北方作戰は早晩もつと強大な部隊がマジノ、ウエイガン兩線の接合地點を突破して東南方よりパリを包圍せんとする前提と察される、しかも佛軍の精鋭部隊及び英國遠征軍の主力はフランドル戰線に於て潰滅を喫した直後の事とて、結局はしかく容易に樂觀を許さず戰況の推移を俟つて今日を出でずしてパリ攻略の懸念なしと斷言は出來ない有樣である、獨軍が英本土攻略に先立ちパリに向つた事はヒットラー總統の意圖が主として左の點に存する結果と消息通は見てゐる

一、先づ佛軍を擊破する事により出來得ればフランスと單獨講和を結ぶ

一、孰れは英國に最後的攻勢を執るとしてもその爲めには現在獨軍の占領地區よりも今少し深く

少くともセーヌ河以北の北部フランスを確保する事が望ましい

獨軍の作戰が順調に進捗する限りイタリーの參戰を俟たずしてヒットラー總統の意圖は或ひは獨佛單獨講和に成功すれば英佛の結束は極めて困難に陷る

數日中パリ陷落
獨軍豪語

【ベルリン七日發特電】獨軍司令部は七日北佛戰局に關し豫定通り順調に進撃中と發表したのみで詳細の具體的戰況に觸れるのを避けてゐる、ウエイガン線に據るフランス軍の抵抗も相當強力なものの如くであるが獨軍では七日佛軍の抵抗が如何に執拗であらうとも我の優勢な兵力を以てすれば數日中にパリ陷落を成就し得るだらうと豪語した、一方佛側はセーヌ、ソンム兩線へ五十個師、マジノ線へ二十個師を配置して居るが七日ワイガン將軍の報告によれば獨軍はソンム、セーヌ兩河に於て猛烈な攻撃を受けつつあるものの如く配置部隊を引揚げてソンム、セーヌ戰線に移動しつつありマジノ線は今や空家同然となつてゐると

英國一縷の希望
ウエイガン線の抵抗に

【ロンドン七日發本社特電】パリよりの情報が多數戰車を先頭にした獨軍の猛攻に對し佛新防禦線は頑強な抵抗をなし終日激戰を交へてゐる模樣で、目下の所戰線方面では戰局の前途に對し從來より一段と望みを繋ぐに至つた、またパリ軍部筋の言明として傳へられるところによればウエイガン線突破を試みた獨戰車多數が破壊せられたと云はれる、即ち既に第一二十五百臺、尚ベルギー戰を突破以來の獨戰車損害は總數の六割に相當する

ルアン東北に
獨軍部隊進出

【パリ八日發同盟】佛軍司令部發表＝七日夜プレール河に沿つた前線で獨軍部隊は既にルアン東北三十五粁のフォルジュエルヌに進出した

獨空軍の英本土空襲

【ロンドン八日發同盟】英空軍省發表＝七日夜より八日拂曉にかけ獨空軍は英國海岸線上空を突破し英本土各所に數個の爆彈を投下した、サッフォークにおいてはドイツ空軍機一機を撃墜した

工作機械の禁輸
命令は出さない
ルーズベルト大統領言明

【ワシントン七日發同盟】ルーズベルト大統領は七日の定例會見に於て工作機械輸出禁止に關する記者團の質問に答へ工作機械の輸出禁止命令を出してゐないと述べ、それ以上言及することを避けた、右の言明は明らかに國防の必要上政府の工作機械は輸出を許可せぬこととなつたところと相反することになるが國務省筋はルーズベルト大統領の言明に對し一切批評を避けてゐる

日本を刺戟する
行動には出まい

【ワシントン七日發同盟】ルーズベルト大統領が七日記者團との會見で工作機械の禁輸に就いては未だ何等の措置を執つてゐないと言明したことは色々の意味に解釋されてゐるが、一般には工作機械の輸出を禁止したのは國防上の理由の必要から取敢へず臨時に執られたものだとなしてゐる、而してこの點に關するジョンソン法案は去る二日通過してゐるものでこれが法律は大統領の手に渡ることになり、先に必要ある時は機械、飛行機等の輸出を禁止又は制限する權限を附與する議會を通過したものと見られるが、右は大統領が日米關係の現況を機に臨機應變の處置を執るものとしては然し今後工作機械の輸出が全然禁止されないまでも減少することは必至であらう、然し米國議會の一部に於ける日米關係を誤解させる如き行動に出ることは差控へるものと見られる

本庄總裁歸京

【東京七日發同盟】本庄軍事保護院總裁は一箇月に亙る北支、蒙疆、中南支方面皇軍慰問の旅を終へ八日午後九時歸京した

華北政務委員會
主要職員を決定

【北京八日發同盟】今次の華北政務委員會の改組に際し各總署長、督辦等は夫々王揖唐新委員長の手許に於て主要職員の人選を行つてゐたが、此程主要職員の顔觸を左の如く決定した

委員長兼任　王揖唐
內政總署督辦　齊燮元
財政總署督辦　汪時璟
治安總署督辦　齊燮元
教育總署督辦　湯爾和
實業總署督辦　王蔭泰
建設總署督辦　殷同
政務廳長（內定）　祝惺元
（以上敬稱略）

尚最近國民政府の委員長任命の決定を待つて就任するものと見られる

近衞公と會見後
永井柳太郎氏談

【東京八日發同盟】民政黨の永井柳太郎氏は七日夕新黨樹立に關し近衞公と會見した、その會見の結果に就て永井氏は左の如く語つた、今日の會見は民政黨の總裁の命に依るもので無く、私自身が新黨問題に就て近衞公の意向を確める爲めに會つたのであるが、今日の會見でこれまでの經過を報告すると共に近衞公に新黨問題に就て質問したところ、近衞公は新黨に對して積極的に之が結成に乘出す意思を有してゐるものと見られる、民政黨としては新黨結成の爲めに新黨に合流する方針で進むべきであると自分は考へて居る

近衞公出馬せば
桜府議長を辭任

【東京八日發】（八日發）新黨運動の實現も最早時間の問題となり近衞公出馬の見透しは益々確實性を加へてゐるが近衞公は現在樞府議長の職にあり、新黨運動に乘り出すに際しては先づ樞府議長の職を離れる必要があるので、それも愈々具體化する事にならう、その後任には○○○○氏が擬せられてゐる

社大も結局
新黨參加か

【東京八日發同盟】社會大衆黨では近衞公の新黨問題に關する態度を注視し今後の行動を決定することになつてゐるが、同黨の大勢は新黨參加に傾いてゐるので結局社大も新黨參加に決定するものと見られる

對磅ブロック貿易調整

【東京八日發同盟】英國の對日態度に於ても、英國の對外貿易に於ける磅ブロック貿易の今後の動向は注目されてゐるが、八日午後商工省で對磅ブロック貿易調整に就て關係方面の協議が行はれた

丁社會部長來朝

【東京八日發同盟】國民政府社會部長丁默邨氏以下一行四氏は國民政府要部に際し日本の社會及各方面より寄せられた好意に謝意を表し併せて各方面視察のため八日夕刻羽田飛行場着來朝した

支那事變公債
五億圓發行

【東京八日發同盟】政府は來る十七日支那事變公債總額五億圓（内一億五千萬圓は大藏省預金部引受）を發行することに決定、八日大藏省より發表した、然して日本銀行引受額の内一部は全國の郵便局から小額債券として賣出し國民の一層の消化を期待してゐる

天無口

物資動員方の強化の緊要は既に説くまでもないが、東亞の新秩序が既に成つて居なければならない（以下略）

ポリドール流行歌
別れ船
田端義夫
いよく好調！
「レコード手帖」
P0709

戰線へ雜誌の慰問
講談雜誌
七月號・四十七錢
全部讀切
雜誌報國
純愛女性　薔薇の蔭から
お巡査さん人情家　小山鱗吉
血涙仁侠　喧嘩場兄弟　三谷充
明朗人情　花婿伸公
熱血義道　お千代唄祭
青春微笑　螢の唄
佐七捕物　幽霊姉妹　横溝正史
戰時食糧報國運動　大坪保雄
砂糖とマッチの切符制　岸信介
盡忠の誠　舞鶴城の義士
時局文庫　日本の話題早わかり集
1、闇取引に精神入替所
2、大陸の勇士の田植歌
3、歐洲大戰に踊る新兵器
4、我等が空の獻納機物語
5、腹がへつては戰が出來ぬ
6、東亞競技大會の全容
女性軍歌　山岡荘八
戰地の夫が、人知れず胸のうちに秘めてあつた眞情…
大岡政談　仇討三筋の糸　木村毅
江戸名物　明和縁組かゞみ　神田ろ山
人情武士道　山本周五郎
我等は常にかくあるべし
蘭印に對する知識　勝屋福茂
「愛の郵便」にせもの の幸福　サトウ・ハチロー
發行所　東京日本橋　博文館

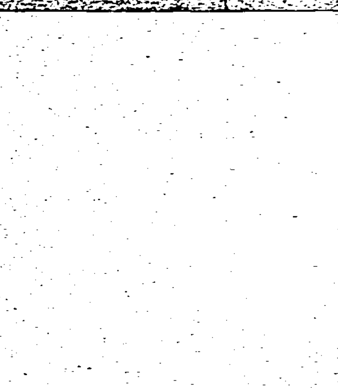
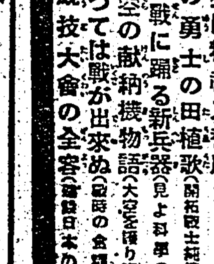

社説

關西行幸と大廟への遙拜
國民擧つて心から禱りたい

一

聖上陛下には畏くも、今九日京都御出發、榮えある關西行幸を遊ばさるる次第と承るが、右は今年が恰も皇紀二千六百年に相當するので、伊勢大廟はじめ橿原神宮、桃山御陵等へそれぞれ御親拜の思召と拜察する。吾等國民は、この光輝ある行幸の御日程が凡て御滯りなく御終了に至らん事を念願してやまない。尚この輝く紀念の年に方つて、明十日、天皇陛下が伊勢大廟に御親拜あらせらるる時刻を以て同時に"國民遙拜の時"と定め、全國民が齊しく大廟の方向に向つて身を淨め心を正しうして國民的禱りを捧げる旨である。當日は全國民心を一にして此の盛事に誠を傾け、天業恢弘の雄圖と時艱克服の決意とを神明に誓ふ様にいたさねばならない。

二

吾等神國の民くさが、今日緊迫せる時局に際して、神明に禱らねばならぬ事柄は頗る多いことを知るのである。蓋し吾等は、皇國日本が世界に絶對に卓越する皇室を上に戴き、茲に光輝ある皇紀二千六百年の歳を迎へ得たる事を謝し、皇室の御榮と國運隆昌並に皇軍の武運長久とを祈らねばならぬ次第であるが、同時に今日眼前に迫る東亞の諸動向、國内の諸問題並に世界風雲の前後を思はしめる險悪な大變動に對しても、國民としての禱りは數々有るべきものと思はれる。國民生活に即する諸問題の中でも、昨年の旱害や冷害による米穀の不作、これを一波として捲き起つた食糧不足の大小波瀾は今日現に視てゐる如き情勢にある。我が國の食糧問題は未だ依て大部分解決され、歐米諸國に於ける如き深刻なる[illegible]

三

[illegible]

慘澹！激戰の跡
獨逸軍の驚異的戰果

【ニューヨーク五日發同盟】獨軍第一線に從軍中のAP通信ベルリン支局長ルイス・ロックナー氏はベルギー北佛の激戰の跡を視察し、獨軍の驚異的戰果につき左の如く報じてゐる

記者は現在のフランス最前線に沿つて英佛聯合軍の潰走へ更にフランドル平原へと三百二十キロの行程を視察したが、この間記者は聯合軍敗退の後を審さに目撃するを得た。[illegible]

獨軍戰車 が怒ち接近し敵陣を與へず[illegible]

電撃戰は 正しく嵐の木の葉を捲く如くカンブレ、アラス、ベテューン、サントメール、リールサンポール、アルメンテエール[illegible]

軍需品等 が遺棄せられて[illegible]

諸威西海岸を護る獨の長身砲

王揖唐新委員長の施政方針を全的支持

【北京七日發同盟】王揖唐氏の施政に對する方針は飽くまで日支共存共榮を基調として滿洲、蒙疆と[illegible]

一、對滿關係滿洲國關係 北支に近接してゐる蒙疆及び滿洲國に對する關係は今後その連繋を一層緊密ならしめる用意があらう
一、日本との關係 日本との國交關係が中央政府の手によつて調整せらるべきは論を俟たないが、北支の局地的立場に立つ限りに[illegible]

米海軍長官は辭職するに内定

【東京特電】エヂソン海軍長官は來てよりニュージャージー州知事立候補の希望を抱きルーズベルト大統領に辭意を表明してゐたが[illegible]

滿洲木材の北支輸出

【東京特電】(北京發)四月下旬[illegible]

新兵器と新戰術
驚嘆すべき獨電撃戰法 (中)
陸軍少將 長谷川正道

獨逸の新戰術

今回の歐洲大戰に於て「獨逸の電撃戰」といふことが頻に傳へられるが、それは從來の戰法を全く一變させる新形の戰術である。

[illegible]

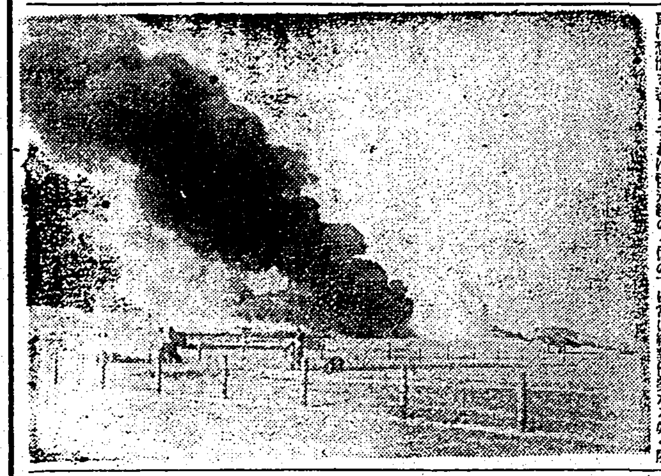

落下傘部隊と空輸快走部隊

四月九日突如として丁抹並に諾威に對して敢行した獨逸の電撃戰は[illegible]

機械化兵器と戰車

機械化兵器とは、戰車を主體として[illegible]

[法人登記公告 — illegible]

第拾八回決算公告 [illegible] 林本源柏記産業株式會社

社員採用 出張所長 二名 事務所長 各部一名 國華徵兵保險會社

▲內科▼ 吉田內科醫院 臺北市榮町 電話

旋盤專門技術者壹名 至急入用(高給優遇) 興利商行工場部

ナカヨク スルコニ グリコヲ アゲヨ

防衛團に竹腰の國防服

銘酒 忠勇 灘 若林釀 株式會社 桑田商店

內科 小兒科 醫學博士 南風原朝保 はえはら醫院 臺北市兒玉町

時間を正しく守りませう 六月十日は時の記念日 台北 鎌野時計舖

日本郵船 大阪商船 東亞海運 辰馬汽船 大連汽船 [出帆表 — illegible]

●綠の初夏ノ若葉のやうに新鮮な・いきいきした美しさをお顔に湛へませう●

レート クレーム 白粉 粉白粉 頰紅 口紅 眉墨

●働く女性の方々には殊更・レート化粧料の仕上げによる健康美の身嗜みをお奬めします●

レート化粧料本舖 東京 平尾賛平商店

船員保險制度の解說（四）

府遞信部海事課發表

第四章　保險給付

本保險は被保險者又は被保險者たりし者の疾病、負傷、若は廢疾、脫退又は死亡に關し左記の如き保險給付を爲す（法第一條）但し船舶所有者が一ケ年を超えざる期間を定めて……

赤糖業の許可方針

併合又は改良せしむ

將來の大成を目標に

赤糖は米作と相竝んで本島產業の發展をなすのみならず本島重要產業の有數なる企業であり……

平鎭支所發表

春茶生育狀況

增收乍ら品質は良くない

臺灣農事會社計畫

アッサム茶園と造林其他

魚池の中村農場を强化

柑橘の發展と容器の調製問題

八日臺北で關係官が協議

本島の資材不足はあらゆる生產關係を惡化しつつあり當業者並に關係當局の頭を惱ましてゐる……

東邦產業研究所の東京試驗所落成

中間試驗の結果は東洋電化で工業化される

五十周年

花港に

最近に於ける

砂糖の需給と甘蔗增產に就て（上）

特產課技師　吉良義文

英米クロス

大幅續騰に我が建値改訂

臺中州米穀配組第一回總代會

規約變更豫算等を可決

火保契約高

本島二月末現在は更に增加

會社名	件數	金額（圓）
大成		
共同		
東京		
千代田		
三菱海上		
大正海上		
日產		
太平		
大阪海上		
帝國		
住友海上		
東京海上		
神戶海上		
朝日海上		
日本海上		
帝國海上		
太平洋海上		
日本		
總計		

爲替

神戶爲替（八日）

正金建値

株式

新東始め弱保合

兜町前場況

北濱展望

財界株界

內外商況（八日）

松茸の發生量と氣象

紡織四社の當期利金處分

船腹不足緩和に貨物別配船

結核　虛弱體質

・劃期的治療劑・

適應症

大學・陸海軍・滿鐵其他各官公私病院の御採用品

肺結核、肺浸潤、肺尖加答兒、肋膜腹膜炎眼結核、腸結核、膀胱結核、慢性濕疹、少兒腺病質、一般虛弱體質、榮養及食慾增進等に卓効あり

ハッモン　コメット

本劑は特殊の酵母及び數種の非病原菌より得たる注射藥にして本劑中には活性酵素、高單位のヴイタミンBヴイタミンADE、アミノ酸、カルシユム、マグネシユム、鐵及有機性燐等を含有す。

結核性諸疾患・病後衰弱 虛弱体質・腺病質兒童

に對する最も合理的にして治療と榮養を兼ねたる本邦嚆矢の健康注射劑！

包裝（皮下用〇、五cc　一、〇cc　二、〇cc／靜脈用五、〇cc　一〇、〇cc）各一〇管入、三〇管入アリ

【全國有名藥店在】

大阪市東區今橋二丁目　株式會社　黑田藥品商會　支店　東京市本町三丁目

NISSEN

【適應症】淋疾と化膿性疾患

△淋疾（急性、慢性）及其合併症一般（淋毒症、副睾丸炎、膀胱炎、腎盂炎、關節炎等）

ズルホンアミド劑の發見は世界の治療界から感謝と讚辭を以て迎へられた。然も進んで止まざる人智は其後多數の組成を異にせるズルホンアミド化合物を發見した。斯る時に於て如何なるズルホンアミド劑を採用するかは第一の治療要諦である。

治療の要諦

日染　ポレオン錠

株式會社稻畑商店　日本染料製造株式會社

（全國著名藥店・百貨店に有）　100錠 19.00　20錠 4.30

ルール洋髮香油　黑椿

里名ニ香油ゴノ里ニ髮ハ黒キナリマセウ

大阪製油株式會社

大評判!!　キングは、よく、面白く爲になる

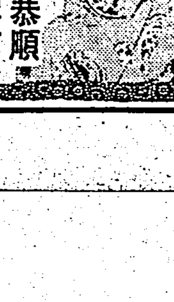

附錄　最新色刷地圖二つ！

東洋南洋時局地圖

西部戰線明細地圖

獨の次の作戰は？　歐洲大戰の情勢を語る

大感激！　愛國小說傑作集

吉田厚生大臣から青年へ

日本に惡性インフレが來るか

遭難ソ聯汽船救助手記

高知縣一番のお母さん

戰場より歸りて

立志奮鬪！五分間傳記

見よ！戰線でも銃後でも熱狂の小說欄！

お小夜悲願　故里の鐘　國難　大突破　不破數右衛門

大地の朝

嚴なる教訓　物見櫓　黑髮物語　多七與兵衛　一目上り

突貫坊ちゃん　現代名士の面影

人生の旗

此の苦勞此の失敗　私の簡素生活　感謝と悟りの生活　武士と作法　此外名篇澤山!!

慰問に慰安に修養に雜誌はキング

國策協力の提唱　實例原稿懸賞募集

讀者慰安大懸賞あり

七月號お早く！

附錄特價六十錢　特價六十錢（送料四錢）

大日本雄辯會講談社

牡丹崩れず (106)

竹田敏彦作 岩田專太郎畫

あさき夢 (11)

「何の御用だ？……」

「大旦那の お呼びでございます」

「よろしい、直ぐ……」

英二は女中を見送ると、書きかけの手紙を、そのまゝ握つて、投げつけるやうに、屑籠に放り込んだ。

また、今日も油を絞られるか——立上つた英二は、瞬間、鹿爪らしく控へた忠雄の顏を思ひ浮べて、苦笑した。

「さあ、入れ……」

病室の襖を開けると、枕邊から、忠雄が呼びかけた。

「ぼつぼつ退屈だらう……」

英二が近づくと、病人が笑顏を向けた。病氣の容態は、一時ひどく輕快に見えたが、やはり年齡の所爲もあつて、長く坐つたりしてゐると、輕い眩暈などを覺えて、まだ床についたまゝだつた。

「實は毎晩、酷いやうだが、例の……それに就職の問題だつて、ずつと延期をつづけてきたといふし、わしは申分ない良縁ぢやと思ふんぢやが」

「…………」

「それやわしぢやとて若い時には、まんざら覺えのないことはないが、しかし女房と決める段になると、好き嫌ひだけぢや駄目ぢやぞ……いつも言ふやうに、お前はわしの甥ではあるが、わしはここにゐる忠雄と一緒に、お前を實子同樣に思つて、これから先も、牧山家の事業は、忠雄と二人で協力してもらはにやならんと思つてゐる。しかし、牧山家の跡取りとして、采配を振るには、やはり個人としても、それだけの信用といふものが必要ぢや。その個人の信用は、何からくるぞといふと、家庭ぢやよ。その家庭の信用は、何から來るぞといへば、半分女房にあるやうなもんぢや。立派な仕事は、人間がさせてくれん……尤も、わしは

しの事業上に、どれだけ役立つたか知れないぞ。さしてこれからは牧山家も、いよいよ組織が複雜化して、單に個人の力だけでは、やはり背景が大事、世間に出てみれば、わかる。背景のない人間は、浪に漂ふ木の葉のやうなものぢや。さういへばお前達は、政略結婚といつて非難するかも知れんが、それはものの見方ぢやよ。共存共榮の結婚を基礎とする、夫婦の家庭といふものは、身分が大きければ、大きいほど、重大な生活の基ぢやないか。まして、お前は戸籍の上ではわしの甥であつて、伜ではない。わしはそれをどうかして、世間並にも、信用をつけてやりたいのだが、お前はお前の實父の所爲があるので、わしの實子として入籍することができない。例へ財産は十分分けても世間の見る目に、何となく、けじめをつけられる恐れがある。それだけにお前の結婚はむづかしいのだ。もし、父の素性もわからない貧しい家の娘を貰ふやうなことがあつてみろ。お前の格式は益々低くなるばかりか、このわしまでお前を、庇ひきれないことになつてしまつて、自然、周圍のお前に對する信用といふものが薄くなり、お前を忠雄と同格に立て、將來を託さうといふわしの努力も希望も、世間が認めないことになつてしまふ……わしはそれを心配するのぢや。よう考へてくれないと困るぞ」

愛情と信頼とに溢れた忠雄の言葉が、英二の胸を熱く締めつけてくるのだつた。

哀だよ。お父さんが心配していらつしやるんでのう」

英二が座に落ち着くと、忠雄が待ち兼ねたやうに口を切つた。すると忠雄も、机の上から、

「宮井さんのお嬢さんといふのもどうしてなかなかぢやないか

知つての通り、一坑夫から身を起した人間で、死んだ女房も同じ仲間の、貧しい娘には違ひなかつた。しかし、貧しいながらにも、泥水を呑んだとか、父の素性が知れないとか、さういふ暗い影だけは持つてゐなかつた。これが、わ

今日の話題

米をめぐつて

南京米扱ひ方の祕訣

古代から我國は有名なる米の産國であることは明らかである。それにも拘はらず最近米不足の聲が、其處此處に起つて來たのは一體なんに基因するのであらうかと考へざるを得ないのである。一般的にいふところの米の不足は結局戰時經濟下にあつては米の消費が平時に比しどうしても增大する傾向のあることは過去數次の戰爭に照らしても明らかであるといふ。また一方に於ては勞力や資材が不足し耕作地域が減少する故に自然に米の供給は思ふやうにならぬともいふ。更にこれに加へて昨年は西日本と中南鮮一帶に未曾有の旱害に見舞はれたので米の收穫高は平年よりも內地のみにて三百萬石ほど減收であると聞いてゐる。また朝鮮は例年內地に贈分な米を移出してをつたのであるが、昨年は平年收穫高の約四割即ち二千二十五萬石の減收を見るに至つたので朝鮮自體のみの供給に汲々としてをるといふ狀況にあるために、この儘放任したのでは戰時下に於ける緊要な需要を充足し得ないことが多いので當局に於ては米の統制に乘出したわけである

× ×

斯くの如く米が不足を來たしたならば何か外に代用食品を利用することにより米の不足を幾分なりとも緩和せねばならぬこととなるのだがここに於て種々研究調査が起つて來る

× ×

吾々の毎日の主食には米なしでは物足りなく感ずるのが通例であらう。そこで結局は統制方法として外米を使用することとなる。現に私の郷里に於ては昨秋よりどしどし南京米を使用せられ、それを使用してゐる

南京米とはどんな米か

一口に南京米といふと「南京附近に於て採れるのだから南京米である」と早合點する者もなきにしもあらずであるが、決してそのやうなものではない。支那五千年の文化の發祥の地長江の沿岸のあの肥沃にして而も廣大なる地域より收穫する米であつて、南京を通過し輸出せられるのでこの名があるとのことである。この米の質は內地米よりも小粒で若干長く形は細長く炊くと一種の臭味があり、粘り氣が少ないので、ボロボロになる

南京米の炊き方と食べ方

南京米を美味しく炊き、美味しく食べるには麥を混合するのが上

い、麥を混合すると粘り氣が生じて來るし、南京米特有の臭味は無くなつて來る、やむを得ず米だけ炊く場合に於ては糯米を混用すると炊してよく出來上る

× ×

先づ準備として炊く三時間位前によく米を洗ひ、水を切つて置き水加減は內地米よりも若干多量を要する即ち內地米は普通米の量の十二割か十三割（米一升に水一升二合乃至一升三合）が適當であるが、南京米はそれよりも多く十四割乃至十六割（米一升に水一升四合乃至一升六合）が適當である

今述べたのは米の量が大體三升を標準としたもので、炊く時には米の量に應じ水加減も按酌せねばならない

× ×

炊き方 水炊きと湯炊きとがあるが、湯炊きの方が良いと思ふ。また釜の中に米を入れたなら必ず良く攪拌し、中央を凹くする事が肝要である

火加減 餘り強くせずに中火にて炊き上げることが肝要である

沸騰すると火を引くが內地米を炊く時よりも火を多く殘して約十分位蒸らす、十分に蒸す事が南京米を良く炊く祕訣であつて、蒸し終つて飯の表面を見る時小穴がポツポツと數十も出來てをれば成功である。出來上つたものは成るべく温かい間に食べる事、この他には小豆飯とするか、五目飯とする事は南京米を美味しく食べる上の一つの方法である（○○郡農會技手 計中郡宮川實藏氏談）

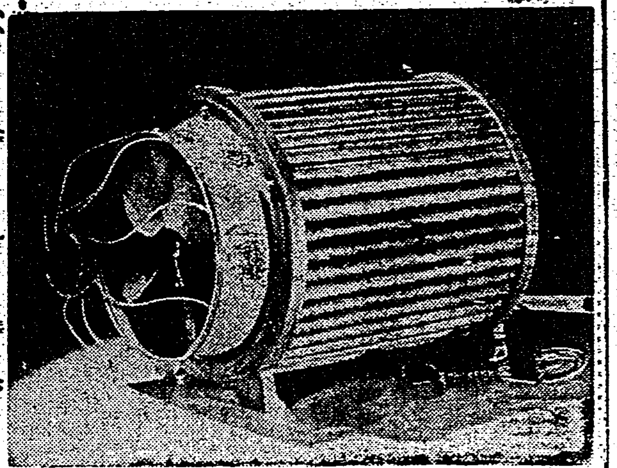

戰爭と平和

科學が戰爭に役立つと同時に、戰爭もまた科學に力を貸す。これはガスマスクの原理を應用した空氣淨化裝置で、強力な活性炭の吸着により、室內の塵埃、油煙、煙草の煙などのこるくまなく淨化してくれる

便利なことにポータブルになつてゐるから、どこへでも持つて行ける、これさへあれば毒瓦斯知らずの生活が出來、臭氣止めの裝置は物置きへでも突込むやうなことになろう、正に平和はガスマスクから……？とはいはれさうな說明であるが、今のところ試驗室に製作されただけで、商品にはまだなつてゐない（アメリカ便）

夏至の本態

夏熱の原因と晝の長いわけ

七八月の薄明黃昏現象

紀元二千六百年即ち昭和十五年の時の曆（天文臺編纂）の示す通り來る二十一日は「夏至」である今年もいつしか春にしみ入る蟬の聲と熊野路が殺人的な酷熱に草も木も萎れる山路の鮮緑さを吟んだ季節が目前に迫り來つてあるのである、二十一日が夏至といふが精密にいふならば同日の午後一時三十分太陽が頂天九十度から眞直ぐに光熱を吾等の地上に直射する時、即ち夏至點に太陽が來た時なのである

◇

まづこの太陽の動きによつて酷暑を徐々に持ち來らす經路から、夏至の意味を記して見れば——春分（太陽が黃道と赤道との交叉點に在る時）四十七日目に當る夏至迄の間は太陽は次第に北進し、終に北回歸線上を直射するに至る——之を「夏至」といふ

◇

此時晝夜分界面は、地軸と二十三度半の傾きをなし晝夜の分界線は北緯六十六度半より赤道を經て南緯六十七度半に達する——大圓なれば赤道上にては晝間の圓弧角度百八十度であつて、夜間と同じく晝夜半分なのであるが——北半球にあつては、前記の圓弧角度に對する、地球の圓弧角度だけ晝間が長い、即ち晝十四時三十五分、夜九時二十五分で晝が五時間十分も永い

◇

此圓弧角度により北半球は此時多大の光熱を受ける、これ太陽の高度大にして、直射に近きを以てである、又晝間の永くして、夜間の短きも亦其一因である——太陽が北回歸線を直射するのは六月二十一日頃だが、酷暑がこれに遲れるのは——受熱放熱の平均した時が最も暑い時で、夏至の頃には其餘熱の蓄積に、また達してゐないのに由る、試みに六月夏至の頃の全國氣温の毎日最高平均と二ケ月目の八月のそれを比較して見ると左の如くである

全國氣温毎日最高の平均

	(六月)	(八月)
[illegible]	[illegible]	[illegible]
天津	[illegible]	[illegible]
上海	[illegible]	[illegible]
新京	[illegible]	[illegible]
臺中	[illegible]	[illegible]
平壤	[illegible]	[illegible]
那霸	[illegible]	[illegible]
長崎	[illegible]	[illegible]
福岡	[illegible]	[illegible]
高知	[illegible]	[illegible]
廣島	[illegible]	[illegible]
和歌山	[illegible]	[illegible]
大阪	[illegible]	[illegible]
金澤	[illegible]	[illegible]
富山	[illegible]	[illegible]
甲府	[illegible]	[illegible]
新潟	[illegible]	[illegible]
秋田	[illegible]	[illegible]
山形	[illegible]	[illegible]
福島	[illegible]	[illegible]
青森	[illegible]	[illegible]
函館	[illegible]	[illegible]
札幌	[illegible]	[illegible]
大泊	[illegible]	[illegible]

要するに夏熱の原因は、入射角の大なる事、受熱時、即ち晝が長くして（日出前四時二十五分、日入午後七時）夜間の短かき事、受熱及び放熱關係等にあるのである

晝間の最も長きは夏至前後、即ち十九日——二十五日の間だが七、八月頃は薄明黃昏の現象が長く人は却つて、日の永きを感ずる、夏至後太陽は再び赤道に近づき遂に其上を直射するに至る、之れを秋分といふ

睡眠の生理

胃腸の惡い人は食後に晝寢

吾々が夜睡眠をとることは今日の疲れを休め明日の活動に備へるためであるから、熟睡するやうにしないといけない、寢がけに濃い茶やコーヒーを飲んだりすると、なかなか眠れない、夜更かしをすると朝は頭が重い、いづれも仕事の能率を低め、病氣の原因となり、ひいては健康を害する、睡眠も人によつて違ふもので、肉體勞働者は最初、四時間に最も熟睡し、後には一寸の物音でもすぐ眼がさめるが、精神勞働者は眞夜中頃に一眠、寢てから八時間後つまり明け方に一度といふ風に眠りの山がある

寢坊は、夜よく眠れぬ人がするが、一寸した不眠で、すぐ寢坊すると、又夜中に眼が覺めたり、寢つかれなく出るから、晝間は我慢して、少し早目に就寢するとよい

しかし晝寢は、夜寢出來ない部分を或程度迄補充するもので、抵抗力の衰退した午後に一睡して然るのちはつきりすることも多い、夏の午睡はこの意味でよいが、それが餘りながい時間であつては却つて惡い、晝寢は心身の伸びる過程にある子供には一層必要であり、毎日一定時間に晝寢は必要であり、壯年者も高血壓の人は一日二時間やるとよく、胃弱の人は食後三四十分眠るとよいが、この時は左を上にしないといけない

海外小話

シャツの話

先日或る人がクイーンスランドのウイントン近くの疎林で馬から投げ出された時、彼の犬が主人の命を救つた、この人はジェームス・ドナルドといつた、骨折した右足で彼は半哩這つて行くことが出來たが、彼の力が盡きた時井戸からまだ四百ヤードのところにゐた、彼は水がなくて燒けつくやうな日中では永く生きられないことを知つた

そこで彼は自分のフランネルのシャツを脫いでそれを彼の犬にくるんだ犬は馬が彼を振り落して駈けて行つた時彼と一緒にゐた、犬はシャツを水にしたして歸つて來た、そこで犬の主人はシャツから水氣を絞り出して彼の渴を醫することが出來た、人間と犬は終に救はれた

強烈な匂の朝刊

先日ミゾソリのセント・ルイスの人たちは朝刊新聞を披らいた時自分たちの鼻を信じられなかつた彼らはくんくん嗅いでみた、遂に子供たちが何か惡戯をしたのではないかと思つて疑はしさうに食卓を見廻した、間もなく強い薄荷の香が新聞そのものから來るのに氣づいた、奇妙な製菓會社が挿入した廣告から匂ひが發散してゐるのであつた、薄荷の油がこの新聞の綠色のインキに混ぢつてゐたのである

ラヂオ

朝

【六・四〇】朝の挨拶、ラヂオ體操、今週の指導 臺北商業學校山本春一

【七・〇一】神社めぐり(東京)官幣大社鹿島神宮(錄音)

【七・三五】朝の音樂(レコード)獨唱圓舞曲「金と銀」(レハール作曲)歌「森」(ソンケ作曲)…エルナザック、管絃樂圓舞曲「アッチェレラチオーネン」(ヨハン・シュトラウス作曲)…伯林フイルハーモニー交響樂團、圓舞曲「ウイーンの森の物語」(ヨハン・シュトラウス作曲)…ライデアルイア管絃樂團

【八・〇〇】ニュース

【八・一〇】園藝カレンダー(臺北)北頭蕉の品評會…志佐誠

【八・四〇】家庭料理獻立(臺北)(臺北靜修女學校野田千鶴子)一、寄せ羊羹 二、鰻の三州燒き附合せ、キヤベツの甘酢(臺南のみ)(臺南家政女學校松川幸江)

【九・二五】內臺定期船 香取丸基隆入港時刻及接續列車時刻のお知らせ…鐵道部運輸課發表

【九・三〇】子供の時間(東京)童謠組曲…日本放送合唱團

【一〇・〇〇】週間を顧みて(錄音)(東京)

【一〇・四〇】日曜法話(臺北)價値の體驗…深奧九十九

【一一・一〇】名曲鑑賞(レコード)ピアノと管絃樂 ピアノ協奏曲第二番變ロ長調作品一九(ベートーヴェン作曲)・ピアノエリー・ナイ、管絃樂ツアウン指揮國立管絃團

晝

【一一・五〇】海外經濟市況(東京)

【一一・五九】正午の時報(東京)內臺定期船 香取丸基隆入港時刻及接續列車時刻のお知らせ…鐵道部運輸課發表、公示事項、局報、午後の放送番組發表(各局)

【〇・〇五】合唱(東京)日本放送合唱團、ピアノ伴奏…森田子、指揮…岡本敏明 一、阿蘇(林古溪作詞、信時潔作曲)二、水夫(生田春月作詞、下總皖一作曲)三、母よさらば(吉丸一昌作詞、成田爲三作曲)四、朝の歌(松崎功作詞、大中寅二作曲)五、白濱(林古溪作詞、平井保喜作曲)六、マリアのお寺詣で(ブラームス作曲、堀井京次作詞)七、碧きドナウ(ヨハン・シュトラウス作曲、堀內敬三作詞、矢田部勁吉編曲)

【一・〇〇】傷病將士慰問の午後(東京)(野球中繼ある場合は午後一・三〇以後取止め)臨時東京第一陸軍病院赤十字分院より中繼 一、落語…昔々亭桃太郎 二、講談…夕立勘五郎…神田ろ山 三、漫才…僕は軍人…浪速シカク浪速マンマル 四、浪花節…不破の赤心…東家三樂 五、歌謠曲…蘇州夜曲他六曲…伴奏東京放送管絃樂團、霧島昇、小梅

【三・〇〇】ラヂオ・ドラマ(東京)ジョン万次郎三代記(北村壽八作)ジョン万次郎…沼手岡本アナ、館野アナ、万次郎、小杉義男

【四・〇〇】國民語ニュース

【五・一〇】ニュース

【五・二〇・五・二五】(京都)天皇陛下京都御苑御親閱 京都御所御苑內

【六・〇〇】子供の時間(東京)お話動物の話 三つ…オハナシクラブ

【六・二五】日本文化講座(京都)日本法制の發達と其の特質…法學博士牧健二

夜

【七・〇〇】子供の時間(臺北)JFAK子供新聞…菊池アナウンサー

【七・二〇】錄音リポート(東京)

【七・四〇】長唄(東京)羅生門…杵田旭勢

【八・〇〇】歌謠曲(東京)りぼん娘他六曲…靜原英子、吹上朝子 伴奏東京放送管絃樂團

【八・二〇】浪花物語(東京)太閤記豐臣時代(二六矢田挿雲原作)…櫛川芳堂

【八・五〇】人形淨瑠璃(大阪)艶容女舞衣(酒屋の段)淨瑠璃…竹本文太夫、同竹本綱太夫、三味線…野澤八造、同鶴澤清二郎他

【九・四〇】時報(東京)

【九・四一】新日本音樂(臺北)一、谷間の水車(宮城道雄作曲)二、せきれい(北原白秋作詞、宮城道雄作曲)三、青き瀧壺の歌(佐藤惣之助作詞、吉田晴風作曲)四、春の海(宮城道雄作曲)…尺八林岡英、箏鈴木貞子

【一〇・〇〇】國民語ニュース

【一〇・二〇】國語ニュース、新聞社提供ニュース、公示事項、局報、明日の放送番組發表(各局)

【一一・〇五】英語ニュース

【一一・二〇】北京語ニュース

【一一・三五】廣東語ニュース

【一一・五〇】馬來語ニュース

【〇・〇五】蘭印語ニュース

【七・〇一】東京より 神社めぐり(錄音)

宮司 富岡盛彥 海軍大佐 鍋島俊策

◇鹿島神宮

官幣大社鹿島神宮は茨城縣鹿島町に鎭座し御祭神は我國の肇國の創業に與つて力あつた武神建御雷大神である。太平洋の黑潮が磯打つ鹿島灘を望み神域三十万坪、古松老杉蒼々として莊嚴清淨な神宮に詣で神事行事の錄音の中に御神德を偲びたいと思ふ

日曜法話 (臺北 一〇・四〇)

價値の體驗

深奧九十九

文化と言ふ語は元來耕すの意味で土地を耕すことに依り生産することが出來る。即ち價値を生産することとなる。從つて文化面たる社會の各施設や科學も畢竟物的世界並に精神世界の價値發見に依る人類の生活の價値標準を確定するを目的とする。今日の文化の進步は昔日に比して複雜な價値內容を持つてゐる。然しそれに比例して人類は幸福であるか否寧ろ生活の脅威のため不安は增大してゐる。宗教の本質は「價値原理」と言ふ一語に盡きる人間は凡ゆるものに價値と價値を附與するそれなくしては人の生活は出來ない。そのそれとは何ぞやの疑問に解答を與へるものが宗教である。價値原理である。それを體驗することに依つて生活價値を認識把握し、之と共に自己並に周圍世界を再認識して生活の再出發を考慮敢行しなければならない

落語 (東京 一・〇〇)

昔々亭桃太郎

◇下宿屋 人好しの亭主は下宿人から宿料を貰ふ事が下手でいつも內儀さんにしかられてゐる。今日も例の一番さんから順々に宿料の催促に廻るがあの手、この手を用ひられて斷られてしまふ。そこでおかみさんは、この附近に蚊が多いから蚊帳を作る費用がいるので拂つて欲しいと掛合ふやうに亭主に入智慧するが矢張りお人好の亭主はおだてられたり、おどかされたりして結局無駄になる。所へ且つて泊つた事のある人から手紙が來る

債券信報

六月債券利殖と投資號

日本債券信報社

競爭馬の觀方

一冊 一・二〇 送一〇

發賣所 臺日商事課

皇紀二六〇〇年紀念型

小林特製

オールスチール

奉安庫

小林製品に限る

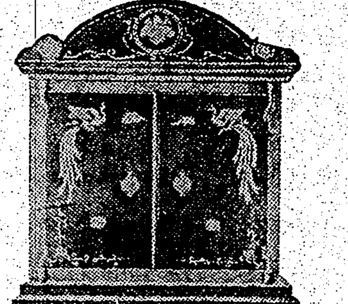

臺灣總代理特約店

臺北市太平町三ノ一八一 太平金庫店 電話二三九一番

野球界

相撲畫報

夏場所總評號

全力士奮戰畫報

打倒双葉山の新銳論 柳澤保承

美麗口繪十六頁 グラビア廿四頁 總紙數百九十頁

定價壹圓 送料 東京市日本橋 博文館 振替東京二四〇番

▼夏場所の大關獲得戰展望

▼安藝ノ海・五ツ島大關爭覇對談

○無敵双葉山四敗の跡をたどる

○十兩以下の俊銳を探る

○遂に横綱を逸した羽黒山

○双葉山は果して引退するか？

○再び双葉山の堅壘を拔く五ツ島

夏場所總觀戰記 小島六郎

輝く新大關五ツ島論 式守伊之助

西軍大勝を博す 增島信吉

新大關安藝ノ海聲援東上記

「照國」土俵日記 照國萬藏

○俊敏櫻錦出世物語

○人氣者「神風」は語る

○新入幕力士奮鬪の跡

○新番附はどうなる？

夏場所大相撲殊勳感激集

東西幕內十兩力士星取表

東西幕內十兩力士略歷表

懸賞當選發表

上品で健實な身嗜み

健康化粧はこの順序で

クラブ白粉

ホルモン配合

クラブ乳液

先づ榮養化粧水クラブ乳液でお顏を拭きます。お肌の榮養になると共に汚れや脂が綺麗に取れて肌を芯からミッチリ滑らかにします。

クラブ美身クリーム

次は、クラブ美身クリームをよくのばします。ホルモンやヴィタミンの榮養作用で地肌を美しく健康にして白粉のつきがよく斑なく生彩をはなちます。

クラブはき白粉

そこで白粉は、クラブはき白粉に限ります。色調も粒子も日本婦人の肌に最適する上にホルモンで健康美を生かします。

紅、白粉、口紅、眉墨で仕上げます。

二箇のズルホンアミド基を結合させた高級純正品です

淋疾並に 扁桃腺炎・中耳炎・丹毒・蓄膿症等に 內服により 適確に奏効します

日染 ポレオン錠

NISSEN

ポレオンの作用は內服に依り血液、体組織迄浸達して之に抗菌性殺菌性を賦與するにあり、治癒率の高さに於て眞に劃期的な治療劑である

而も內服による副作用の如きも殆んど無い事が多數醫家の臨床的實驗に依り實證されて居ります。

二十錠・四円三十錢 百錠・十九円 (全國著名藥店百貨店に有り)

發賣元 株式會社稻畑商店 大阪市南區 東京市日本橋區本町二丁目

製造元 日本染料製造株式會社 大阪市此花區春日出町

大高雄を中心に

州杆の直線道路

新縱貫道路の開設に 地元青年團員が待機

【高雄電話】高雄市は大高雄市建設に伴ひ着々として面目を一新しつゝあるが、工事は既に着工の準備をして居る。第一期工事は延長十五粁、幅員十五米乃至二十五米にして高雄から鳳山に至る直線道路で、新縱貫道路と共に完成する豫定である。……

防空訓練打合

【嘉義電話】嘉義市では七日午後二時より市會議室に於て防空訓練の打合會を開催……

國史繪畫館建設の提唱

臺南 須田清基

移住功勞者

南投郡貯蓄額

今後技師勇退

田中代議士來中

楊市議辭任

電話惡用の怪盜を逮捕

防空映畫會 斗六郡下で巡回

【斗六電話】斗六郡では防空の完璧を期する爲去る五月廿一日より……

街協立候補者

楊梅からタンニン

蘇澳蕃地で採取に成功し 近く大々的に製造

【宜蘭電話】臺北市にある臺灣產業化學研究所の所長林某氏は天然資源の豐富な蘇澳郡下ブタ一タ蕃地で多量に發生する楊梅の皮と葉からタンニンを製造する事に成功し……

羅東も結成

【羅東電話】米の生產地羅東郡では米穀納入組合の合理化を圖るため……

落花生の"闇"に斷

默視出來ぬと當局談

【臺南電話】九・一八ストップ令にも拘らず……

公學校兒童に虎眼が多い

家庭の自覺要望さる

【嘉義電話】嘉義市衛生課調査に於けるトラホーム患者は……

文山郡事務監査

陳情員出府

臺東から南廻りで

保甲民二百名出動 水害復舊工事

一擧！四日間で完成

【斗六電話】斗六街より新街に通ずる道路は……

混農林植栽

南投で實行小組結成

愛林組總代會

舞の講習

改姓名座談會

東港街で開く

愈よ傳染病の時期

果物の魅力に負けるな

【新竹電話】新竹州下では腸チフスがやつて來た……

遮蔽裝置檢査

東港映寫講習會

蘇澳海水浴

きのふ開場さる

修身科研究發表會

檢診緩和陳情

街昇格奉告祭

鳳林庄の祝賀行事決定

【花蓮港電話】鳳林郡鳳林庄は來る十七日の始政紀念日を卜し街に昇格……

米穀納入組

員林郡で結成さる

【員林電話】第一期收穫を目前にして配給機構の確立を圖るため……

市民の臺所に新鮮な野菜

阿里山蕃地から供給

【嘉義電話】臺南州理蕃課では……

新竹小賣人組合

ドヨンの產金道路 二期に分けて開鑿

來花中の篠原技師語る

【花蓮港電話】ドヨン鑛區の金探取の輸送機關として……

名譽の戰傷者

吉田部隊から發表

【○○電話】吉田部隊の戰傷者として次の通り發表された……

財務主任打合會

【東港電話】高雄州東港郡では七日午前九時より東港公會堂に於て……

酒井上等兵 南支で戰死

【高雄電話】渡邊部隊酒井喜一郎上等兵は○年○月高雄市より出征……

◇……雨のはれ間……◇

部落振興會を强化

臺中州で競勵會開催

【臺中電話】臺中州では曩に全島に魁けて部落を單位とする振興會を設定して以來早や七年間の歲月を經過し……

南廻りバス運行の改善打合會

鐵道部で關係者招集

耕種品評會

礁溪精米組創立

油蟲を退治

【臺南電話】臺南州下のチフス患者は本年に入つてから……

適齡青年出帆

定期船鳳山丸 棧橋に橫附

近く問題は圓滿解決

闇の女が多い

藝妓も女給も檢診

【新竹電話】花柳病の撲滅を期して……

式村書記官來中

生かす一秒輝く一生

宜蘭で時の標語發表

賣惜み小賣人 販賣權取消さる

バス事件一段落

臺灣畜產會社披露

州警務部異動

北門街庄長會議

貨車から出火

臺南驛構內で

警務助手講習會

動脈硬化豫防 蓬莱仙 蓬莱製藥株式會社

ホホ ホタル コイ ググ グリコ ヤロ 進文館

マジメナ副業 儲かる椎茸 今が植付の好機

飛行機が壹圓で

京染！のせ

女中入用

女ボーイ

記帳係

乳人求

女中

女子事務員

日清生命

料理人見習入用

染物洗張り職人

店員入用

最高理髮師

內地人社員

雜役夫入用

店員入用

甍なかだち

人事

黃高來氏 ……

字櫃圖

滅びゆくもの 『影繪』の歷史（下）

赤松孝彥

更に明の萬暦年間（十五世紀後半）に、灤州の黄某なる人が謀あつて國を賣り、瀋陽（奉天）に逃れて生活の餘裕として始めたと云ふ說もあれば、また明の末葉に灤州の人曹振中が、瀋陽にあつて世の無聊を歎き、影繪を講談に配し、又は木魚を敲いて唱ひ、後年これに種々の樂器を配し今日に至つたと云ふ說とがある。

この二つの說は時代、地理その他に類似の點が多く、黄某の場合も木魚を敲いて唱ひ、後世諸樂器を得て今日の盛をなしたと云ふから、何かしら時代の影響を强く受けたやうに思はれる。

更に、この他に許地山の說と云ふのがある。これは印度からビルマ、ジャバ、シャムを經て北宋（九世紀）に傳はり、南宋（十世紀）に榮えたと云ふことだ。この說に依ると、影繪は滿洲や支那の創始のものではなく輸入と云ふことになるが、これは實に興味深いものがある。

この興味深い事實は印度、ビルマ、シャム、ジャバ等に影繪が現存することであり、それが印度と密接に關聯してゐることである。從つてトルコ、アフリカの影繪はアラビヤに起つた影繪が印度に附いて傳へられた、と云ふことであつて、印度過ぎたるインド、ペルシヤ、トルコ、アフリカ、ジャバ、シャム、支那等と數へて來ると、影繪が如何に印度と關聯して輸入されたかと云ふことが解る。

一體支那に印度が入つたのは何時頃かと云へば唐の太宗の時代でこの時代に既に、太宗と回教に就ての史實的な言ひ傳へもあるやうである。これが六世紀のことで、八世紀には回教徒であつて貿易商であるアラビヤ人が廣東、泉州、杭州、乍浦等で通商を營んだと云ふから、回教がこの地に傳まつたのは當然である。しかし影繪が回教と共に傳まつたとは斷然と云ふことは出來ない。たとへ南宋が、大陸以上の地に榮えたとしても、影繪をそれと同一視することは早計であらう。それは「ジャバの影繪はビルマには傳はつたが、印度や支那からは傳はらなかつた。ジャバのは純然たるジャバの創始である」と許地山の言を否定するやうな說がジャバワヤンの研究家に依つて發表されてゐるからである。がしかし宋時代に影繪の流行したことは書物にもあるし、唐の太宗の創始說と、太宗と回教との關聯或ひは明時代の二つの說等は、共に同時代のもので、そこに何か在るやうに思はれる。

とまれ、今日の影繪の盛をなしたのは、矢張り清朝以後のものであることだけは解る。この時に、影繪の持つ內容が、水準の低い滿洲農民の心に合ひ、そこに支持を得て全國に傳播し、發展して、今日の如き完成した影繪を造つたのである。

完成はしたが、最早今日では盛んではない。比較的盛んな地方と云へば先づ山海關、錦縣地方である。この他に都市では奉天、新京、哈爾賓位のものである。奉天は城內の四五の茶莊で、新京は大馬路の第一、北大街の昭和の各劇場で、哈爾賓は道外南十六道街の安樂茶園で演られる。支那では北京を中心にした二三の都市、更に南下しては潮州、成都、重慶、蘇州等であらう。

これ等の都市に於て、今日影繪が餘命を保つてゐるのは、その最大の支持者たる老人があるからである。しかし滿洲で「影戲」だとか「驢皮影兒」と云つても殆ど知る人はない。

この骨董品にも等しい影繪が、衰微した農村を追はれて都會にやつと命を繫いだ影繪が、その支持者たる老人を失つた時、あゝ影繪よ何處へ行く——だ。

農村が復活すれば、望みもあらう。しかし農村にまでシネマが入つた時、その望みは儚ない。

滅びゆくものは哀しい。

滅びゆくものは美しい。

——筆者は滿洲文藝家協會々員

聚珍版程式(8) 字櫃圖

木活字を造れば、それを分類し收藏するための字櫃が必要となる。工人たちは仕事に念を入れて堅牢な櫃を造り上げる。

山居漫筆（下）

臺中演習林 立野米太郎

山居漫筆

◇山居と樹木

山居して樹木無きは干乾されたる海底の如く、洵に殺風景なるものである。山高きが故に尊からず萬々たる樹木有りて山始めて尊しである。山あるが故に風致を構成せず、萬山緑樹有りて始めて、生彩有り矣である。當演習林內には約四百餘種の植物があるが、吾人は其の大半を悉知せず、素より一々の野生植物の其の性にあらざれども樹木に對する興味と、愍知性に於ては又一層の興味あり。是れが學術研究に至つては世に錚々たるの學者あるべし。吾人は一寒の野生として頗く人生への慰樂として我が愛好する樹木の話說を愛するものである。

當所に最も多いのは相思樹で、我れ亦此の樹木を愛す。讀者あり相思樹、なんぞ其の名稱の可憐なると。然り可憐なり、何吾人をして此の樹木に關心を寄せしむべき相思とは可憐なれど餘りに此の木の風趣を輕視するものにして、些かしても一考して淡泊なる趣い名稱こそ好ましけれと思ふなり。些か、支那少女の戀を與へて洵に遺憾である。淡泊なる樹木名は、も少し、古淡なる名稱こそ好ましい。相思樹の風致は、拔群的風致の如きに在り。天空に伸びくて十分に樹枝を張り、然も樹葉、樹大ならず赤密ならずして好ましい。他の樹木は年齡るに連れて樹葉陰光を遮りて樹下に暗影を與へ、此の相思樹の特色は如何に繁茂しても、中空の透明を保ち、清雅と溫暖の風趣ある點なり。樹根の古色も暗灰色を呈して仲々に味がある。

素馨樹は、其の葉姿、既に比喩して然も關心は昔々として天を摩するの思ひあり、直線的な性質はあり內地杉の氣韻を思はすものあり仲々に品位の在る樹木なり、天然林地に多く保存されて、樹皮も堅快なる感覺ありて吾れこれを愛す。樹姿も、內地杉に類似せる點周彼れに及ばず、洵に殘念である。

當山に熱帶林として黒松及琉球松の一群有り、其の樹姿頗少にして、松林の氣韻を感ずる能はざれども、流石に松樹特有の氣品性を見るを得べし。樹色も黒緑を帶び一群を成せる景色は、松風のみが持つ蒼然を呈して洵に靜寂なる風致である。我れ此の風趣を愛好するものなれども未だ巨木とまでは生長せず、況んや、松風颯々たるの情感は望むべくもない。然れども松樹一群の空天は、聖域として厩にして他の樹陰を壓するの風趣有るは洵に喜ばしき限りである。やがては松風樹間に起りて心耳を樂しまするの日も來るであらう。油桐は其の葉姿、內地桐に酷似して流石に葉容品格がある。然も開花の時期に至るや、滿山白花にて飾れ折柄の清風になびきて風雪する山々に時ならぬ白波をただよはすの感興は洵に面白いものである。他に內地桐の樹木も多少在つて花の時節に及べば、彼の古典的な紫花をつけて群綠中に異彩を放つも樂しみの一つである。實に山居の樂しみは樹木に親しみて始めて其の樂しみを知るべく、悠久なる山岳の風致と共に樹木の育生を深く見つめ、味はふ處に無限の悅樂ありと云ふべし。

◇山居と色彩感

山居生活に於て最も重要なる色彩感は、色彩への感受性であらう。是れ有るが故に荒涼たる山野にも無限の詩味を感じ心律常に歡喜なる思ひ有るを覺ゆ。殊に山への遊歷は色彩への憧憬であり是れが表現としての心的樂觀の樂しみである。吾人が山居地も一見すれば單なる綠樹の連續に過ぎないが心眼を深くすれば其の間自から千變ありて綠樹中常に濃淡の區別あり朝と夕に於ても亦顯然たる色彩の變化ありて無限の詩美を感ずべし。古來俗謠にも「山で紅いは躑躅に椿」の言葉あるが如く、躑躅春先づ群綠中に燃ゆるが如き躑躅の咲きそむるは洵に俗謠我れをあざむかずの感あり。梅の精選なる深紅は脫俗の風韻ありて亦面白し。若し夫れ竹林蕭蕭の寂光に至りては瞭明淡々たる寂光洵に言はんかたもなし。此の際、此の儕竹林中を逍遙する我れをして自から詩人たらしむるもの有り。

五月初旬より林道に散花を見る相思樹の黄花は赤桁師の風格がある。林道の薄苔と洗へるが如き相思樹の黄花は其の彩色階調洵に宜しきを得て地上に敞遙する散花は豪華な黄毛氈に比適する思ひあり。花は必ずしも紅きが故に尊からず此の如き、黄色系の柔和なる原色の透明感と沈着感は切實に人心を靜かならしむるものあり、我れ殊にこれを愛す。

松林の天空は他の群樹に比してやや蒼黒を帶びて重厚たるものあり。松樹の樹皮も日燒して赭色を呈し如何にも山間に相應しき逞しさを強ゆ。樹下林道の地面は永く風雨にさらされ綢ゆる樹葉の堆積を經て洵に幽玄なる赭色を呈して人心を靜める思ひあり、殊に明朗なる色彩間は盲ひ難きも此の景致は最も優れたる色彩にして無限の色感を與ゆるものあり。川邊の白楊は幽々として一種の色感あり、臨時にして發散流るるの感は洵に水墨畫の現實を見るが如く是れを眺めて遂に飽くを知らざるべし。杏花桃李は明朗にして淡雅の妙また捨て難しなり桃源自ら蹊を成すの語は味はひて深々たるを覺ゆ。其他風雨岩石に及んで色彩の消息は洵に盡きがたいものがある。其の情感は一木一草常に山野に瞭呈せり。[illegible]の惡戲やうやく暮れんとして靉靆たる夕陽の下一際の炊煙は幽かに流れ、乳白色の線條はやがて木端に流れ去つた。遙かに見ゆる林道の弧線に山肌も絡々と殘照を浴びて點在する炭燒小屋の素朴も淡黄色に寂光をたたへて心樂しきものがある。國木田獨歩は言へり、山林に自由在す。と實に此言我れを欺かず樹下石上風雲に親しみ自然に身を置くところ総ゆる名利を超越して眞の自由あり悅樂ありである。大自然への感激は色彩への樂しみであり一木一草への愛着である。斯くして獨居常に心境を醸し風雲も我が伴侶となり小鳥亦我れに話るの境涯を見出すべし。我が山居の暇適恆に此の至境あり、山林の樂しみ極まりなし矣である。些か山居有情を述べ山林至境の一端を草する所以である。

——筆者は臺北帝大農學部臺中演習林駐在員

綠の窓にて（一）

大田洋子

綠一色

足に火傷をして歩けなくなつたので四、五日ぶとたしくねてゐた。いつもなたね込んだことを幸ひにして、眼を痛めながらつづけざまに本をよむのだけれど、今度はすぐ眼の前にいつぱいにひろがつた綠葉の色を毎日眺めてばかりゐた。

晩春とは云へ、季節はすでに初夏へ溶け入るやうに移りかけてゐる東に向いたガラス窓の外には栗の巨木が八方へ枝をのばし、ゆつたりと靜かに繁つてゐるのだが、その新芽がまだ絲のやうに細いころから、日毎にと云ふよりも、朝毎に葉をひらいて大きくなつて行くのが眼に見えるやうだつた。

先日友達が來て、栗の花は男の人のへんな匂ひがしていやだといかにもいやさうに言つてゐたけれど、私はそんなこと全然氣づかなかつた。

さう云へば栗の花はあまり美しいものでないし、栗の木と云ふのも葉のうすいものである。でもこの家に來て四年經ち、その四年の間窓の窓から栗の木を見て暮して來たせいか、今では栗の木に私は愛情のやうなものを感じてゐる。一種に幸するものと云ふものはふしぎな作用をするものなのであらう。

この栗の巨木は私の家のものではなく、隣の大きな邸の中にあるのだけれど、毎年新綠の頃から、繁々した實になるまでを眺めてゐるので、今では自分の家の木と同じやうに思へてゐる。

私の方には栗の木のすぐ手前の塀のこちらに梧桐がある。

これは一昨年だつたかの秋、大風雨の時、倒れてきて倒れたのを、大家は引きぬいて捨ててしまふ風だつたけれど、私がたのんで立てておいてもらつた。

二本の支へ木で兩方から支へかい棒をされた梧桐は、その時、いつか綠の葉が出るでせうか、と私が訊いたら、大家さんが笑つて、三年もしたら出るかも知れませんと云つた。

丁度その三年目の今年、葉を待つ間もなく綠の葉をひらいた。

棄てて見える窓外は綠の一色で、綠の葉の間から青い空がのやうに空が透けて見える。自然の綠いろは美しいと思へば美しいが、じつと見てゐると多少頭くるしくて、頭が痛んで來るやう氣がする。私は窪地のやうな山の中に生れて育つたが、都會の生活を知つてから東京の田舍の家へ歸つてゐると、きつと神經衰弱になつた。綠のただ一色の中に明けても暮れてもじつとしてゐるのは苦しい。綠の中に白とか赤とかの花が咲いてゐるへすれば、その花も綠も冴え冴えとして美しい。

人間の感覺は、たつた一つの色には耐へがたいのであらうか。色の中に眞赤な部屋にしばらく入れられてゐると人は氣が狂ふと云ふ。さう云ふ療法があると云ふ。色彩に限らず、ただ一つのことしか見ないと云ふことも苦しい生き方に相違ない。

東京郊外のやうなところで、綠の中に點々として赤や黄や白の洋服を纏た娘たちの姿を見ると、どんなに引き立つて美しく見えることか。

ゴールキイの『どん底』と云ふ芝居を、小山内さんが外國で見られた時、陰鬱な木賃宿にニキータが眞赤なルパシカを着て出て來たと思はれたさうである。小山内さんはその時それをへんだと思はれたさうである。しかし陰鬱な色の中に眞赤なルパシカを持つて來ることによつて、一層その陰鬱さが引き立つのだと云ふことを、のちになつて小山内さんが氣づかれたと云ふ話をいつか人から聞かされた。この話は私の心にいつまでも殘つてゐる話の一つである。

——筆者は[illegible]

このごろ日記（三）

丸山薫

私の家族からも一人の弟が戰爭に行つてゐる。一昨年の秋から入營に服してゐたが、出征したのはこの正月になつてからであつた。首途にあたつて、彼からはなんの挨拶もなかつた。不意ではあつたし遠方なので、會へるわけもなかつたからであらう。原隊の者から報せがあつたときはもう大陸へ向ふ船の中にゐた。そこから倉皇の間に走り書きしたらしいハガキがきた。文字は十分出來てゐる——とただそれだけであつた。七十になる母は疵瘁した彼の寫眞を身近くかざり、朝夕に陰膳を供へては氏神さまに日參した。時折は戰地にあてて手紙や品物を送りはするが、彼のことは口に出さなくなつた。母の氣持は判るので、私も努めて彼について話さないことにした。

私には漠然と自分の一部分が戰場にゐるやうな心持がしてゐる。そこだけが私を離れて彼といつしよに戰塵の彈雨や硝煙の中に投げ出されてゐるやうで、どうかすると痛みや緊張さへが身に傳はつてくる。痛みや緊張はどうかすると、私の心までも安んじ難いものにすることがあつた。けれどもまた、さうした私の肉體感は戰場の弟の肉體の中では逆に寒さになつて感じられるかもしれないと思ふことで、辛くも不安を押へることが出來た。一人の兵隊が愛し愛される者の五本の手、八本の脚、十人の腰しさで支那の土の上を歩き、荷ひ、走り、戰ひ、食べるものを分け合つてゐる——考へるまでもなく、これは現在の日本人のたれもが感じてゐることであつた。

彼からはなんの消息もなかつたと安心もされ、物足りなくもあつた。ところが私があのびつこの兵隊さんを見た翌日、初めて戰地から手紙がとどいた。手紙は母へのと私への二通あつて、いづれも便箋五六枚にしたためられてあつた。私宛てのには次のやうな箇所があつた。

——サテ一月上國以來二ケ月、毎日毎晩戰ひ暮してきました。四、五日前からやつと一地に駐留、何時まで續くかわかりませんが落ちついてゐます。名にし負ふ廣西軍は仲々頑張りますが、もとより日本軍の敵ではありません。ただ追へば去り引けば押してくる有樣で始末におへない丈です。それにこの方面は鐵道を利用する北支、揚子江を利用する中支と違つて、補給路が不便なので非常に不自由な生活をして居ります。私たちもこの二三日は乾うどんを鹽で煮たのばかりをお菜にして飯を喰つて居ります。來た頃は彈がピュンピュン飛んできても敵がどこに居るのか見當がつかず當分しましたが、近頃は大分馴れて自信もおつきました。刀を拔いて突撃するやうなことは滅多にありませんが、それでも二、三度は經驗して居ります。夜襲して占領した敵のトーチカの鋼鐵製座で一晩睡つたこともあります。何しろピラミッドみたいに尖つた山の絕頂でしたから、そこよりほかに平な所がなかつたからです。（以下略）

そこよりほかに平なところのないピラミッドみたいな山の絕頂で睡る彼の姿はいたく心を打つた。私は燈返してその前後を讀み、夜床の中に這入つて眼をつむると、なんだか自分までがさういふ所に眠つてゐるやうな心地がしてきた。

句友に招かれて

川井一枝女

吾が村に昔庄屋たりし舊家あり先々代の時頃山居よく來遊ありしと

山居も墳香る門を訪ひき

○

松の露矛立ち光る雲がゐる

○

啄木鳥叩き林泉は閑かに夏來向ふ

○

そのかみも築地は苔を衣りしか

山居揮毫の額

風雅り『秀雲堂』はかかげ古りぬ

汽車に乗って

若山喜志子

汽車に乗つて五六時間もゐると乗り合せたいろいろの人の人格、風格といつたやうなものが窺知されてなかなかおもしろいものである。

昨日も私は東京を朝の九時に發つて夕方五時に大阪に着く汽車に乗つたのであつたが、何でも小學校の訓導とでも云ひたい風貌の先生方が東京に何かの會合でもあつての歸りらしく四五人私の隣席に乗りこんでゐて盛んに世間話に花を咲かせてゐた。私はさういふ話を聞くともなしに聞いてゐてその先生達の講義と云つた方面への意識の如何に低俗なものであるかが察知され一人心寒いものがあつた。何でもその談話は或る同僚の私行について兎や角の批評を交してゐたのであつたがさういふ事を臆面もなく然も大聲で場所柄もわきまへずに語り合ふなどのことは如何にひいき目に見ようとしても、苟くも人の子の師と仰がれる立場に身を置いてゐる人の話して居るべきことではない、と思はれ私はその先生達のために一人惜む思ひであつた。

それだけではなく、その人達の不作法さも可成り目に餘るもので窓口から買つた辨當の皮はいき近りに吐き散らすし、蜜柑の皮は車の床の上に捨て込むし、時々一等の汽車の中で見てゐてハラハラさせられるものが多々あつた。

さういふ連中があるかと思へばまた一方にはまことに慎ましい人もあつて、その人はまだ三十そこそこの若い會社員風の人であつたが一人悠然とキャラメルを食べてゐたが折柄其處へ他所の人を連れてゐた四五歳の男の子がチョロチョロやつて來て、そのキャラメルに目をつけ、無邪氣に如何にも欲しさうに眺めてゐたが、それをみるとその若い人は何んとも云へぬ柔和な微笑と一所に、そのキャラメルを綻りの玉紙子の手に握らせ、その子が母親の方へ拵つてゆくのを樂しさうに見送つてゐた。

何でもない事のやうではあるがこの二様の光景を見て、私は人の心々について深く考へられたのであつた。

青鉛筆

地盤となる知識層

▲先日ある場所で由緒のある大きな寺の坊主が、たくさん集まつてゐるのを見て現代日本のインテリゲンチャの顏とは、その坊主たちの顏がくつきりと違つてゐるのを見て、私は面白いと思つた

▲坊主たちも、一時代の、もつと高い層をなしてゐたインテリゲンチャである。而しとの東洋の學問をしたひとたちの顏を見ると、さうだこれが日本人の顏だつたのだと、久しぶりにそれを珍らしい氣持で見るほど、ヨーロッパの學問によつて敎育されてきた今日のインテリゲンチャの顏は變つてきてゐるのである

▲しかし高價の顏といふものを思ひだしてみると、東洋の學問をしたインテリゲンチャの顏の立派さに比べて、今日のヨーロッパの學問によつて育てられたインテリゲンチャの顏といふものは、まだまだ未熟である

▲そのひとつの原因は、まだまだ現代インテリゲンチャといふものは、なんといつても、ジャーナリズムの表面に生きてゐるしかないからであらうと思ふ

▲以前からではあるが、事變後、文化的な仕事で、著しく發展したのは、さまざまの研究所や諸官所の設立活動である。そしてそのなかに實に多くのインテリゲンチャが、自分の仕事に熱意を傾けて働いてゐるが、今日では、これがひとつの層をなしてゐる。この埋れた仕事をする知識層ができたことは、やがて現代インテリゲンチャの顏を改造させてゆくための眼に見えない地盤である。

批評と紹介

◆聖貧（柳瀨恭雄譯）北歐文學の時色を最もよく發揮して、昨年度ノーベル賞を獲得したフランス・エミール・シランペの作品を譯したもので、フィンランドの一農民が赤貧の家に生れて、老後非業の死を遂げるまでの苦惱の一生を描いたもの。暗い現實や仄かなメランコリー或いは素朴な神祕主義、かうした北歐的特色は全篇に溢れる如く漲つてゐる。且つまたその中に解放されるまでの農民の苦鬪の歷史を見事に象徵してゐるのである。農民が苦しみの中に本能的に生きてゆく大きな人間的意思や無意識に果してゐる各々の部署についての誠實さも又豐かな暗示となつて「聖貧」と題する所以を物語つてゐる（四六判紙裝三〇二頁一・五〇東京市京橋區銀座西一ノ三實業之日本社）

雜誌紹介

▲いんさつ（第三號）印刷文化のための月刊誌で、拇、法規等の美しい四色版や、伊勢神宮神頭、千潮の陣等の寫眞を收め、記事としては印刷術概說（名取洋之助）印刷發明五百年（庄司淺水）年史作製に對する一考察等收む、庄司淺水氏の編輯（〇・三〇東京市小石川區久堅町一〇八共同印刷株式會社）

▲國民法律顧問（第二十六號）興味のうちに法律の知識を得るやう毎號各種の實例をあげて、辯護士諸氏が趣味的に解說し、誌上鑑定を行つてゐる（〇、二〇東京市荒川區尾久町五ノ一一八二國民法律顧問會）

特許 實用新案 意匠・商標・懇切取扱
辨理士 井上清子特許事務所
東京市京橋區築地貳ノ四・電話築地[illegible]

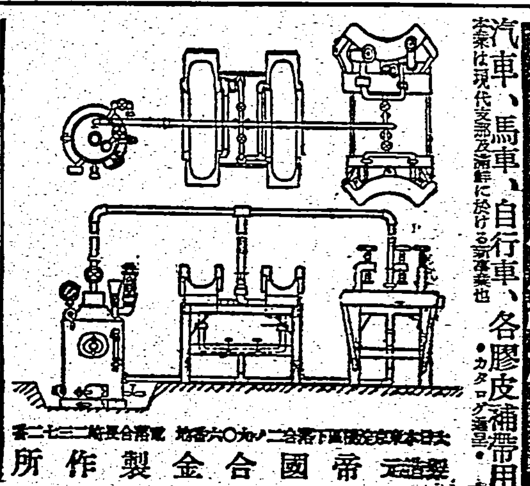

聖上けふ關西へ行幸
十日皇大神宮御參拜
紀元二千六百年 畏し至高の御儀

【東京八日發同盟】天皇陛下には光輝ある紀元二千六百年に當り伊勢神宮を始め山陵に國家昇平の[illegible]御親告あらせられるため、愈々九日午前九時十分宮城御出門[illegible]關西に行幸あらせられる、[illegible]陛下にはこの度の御參拜を至高の御儀とせられ地方行幸はあらせられず地方官の拜謁、關係地方の[illegible]も御參拜の事を終へさせられた後始めて[illegible]せられるが宮城御出門[illegible]止められて居た米内首相以下文武諸官の奉送も特に差し許され午前九時二十分御發車、御途中沼津、濱松、名古屋、米原各驛に御停車の上午後五時三十分京都驛に御着車、同五時四十分京都皇宮に御着、御八年振りに御駐輦あらせられる

斯くて十日は午前七時二十分京都驛御發車、御十二年振りに御參宮宇治山田に行幸あらせられ午前十一時十二分豐受大神宮に、次いで午後一時五十四分皇大神宮に御參拜あらせられるがこの御時こそ我が國體の精華を發現する至尊至高の時、全國民齊しく遙拜を捧げ奉る、更に十一日は御八年振りに畝傍山陵、橿原神宮に御參拜十二日は京都の明治天皇、孝明天皇、仁孝天皇、昭憲皇太后、英照皇太后の各山陵に御參拜十三日東京に還幸の御途十四日更に多摩陵に御參拜あらせられてこの度の御行事を終へさせられる

關西行幸は御七年振り
京都府民赤誠罩て奉迎

【京都八日發特電】畏くも天皇陛下におかせられては愈々九日東京御發輦、伊勢、橿原兩神宮へ御參拜の御途に上らせ給ふが御七年振りに御駐輦あらせられる京都皇居は供奉先着員、宮内省京都地方事務所員等によって御準備その他の準備全く終了、皇居宜秋門外には天機奉伺受付所、御苑内には石原部隊衛兵所、京都府出張所、京都警察局臨時出張所、堺町門より建禮門に通ずる御道筋両側芝生には傷痍軍人、軍人遺家族、高齡者、各種團體代表者等の奉拜席が設けられ皇居を仰ぐ建禮門前大廣場は玉砂利も塵一つなく清掃され莊嚴の氣に滿ちわたってゐる、一方御召列車御着車の京都驛はホーム、驛前広場等明粧を終へ驛前の[illegible]の諸準備を終り驛前廣場には京都市百八十萬府民の赤誠を表象する高さ一丈五尺、巾六間餘の奉迎大アーチが建てられ御駐輦の明れの日をお待ち申上げてゐる

神都の奉迎準備も整ふ

【山田八日發同盟】聖上陛下神宮御參拜の佳き日も迫り[illegible]が如き緑に包まれた聖地の山河は皇紀弐年の佳き時、御久方振りに聖代を拜する無上の光榮に輝き[illegible]の[illegible]も良き聖地を奉[illegible]を[illegible]として[illegible]今は只光榮の日を待つのみとなった、宮線山田驛の清掃を始め驛前から外宮に至る御通路の砂利敷、[illegible]より內宮前に至る[illegible]も鋪裝[illegible]御道路の手入れも全く完了し[illegible]は[illegible]れが木の香も新しく掲げられてゐる、一方、御警衞の重任に奉仕する[illegible]では縣下から選抜した二千名の警察官に大阪、愛知兩縣の警察官を加へ[illegible]警防團一千名を動員して萬全の陣を布き鐵道沿線、[illegible]には際二千四百名が八日神都に集結、府縣から來援の二千名[illegible]中野知事から訓示を受けた後、神宮に參拜大臣參行を祈願した、又[illegible]の奉迎準備も八日から神都に移り活動を開始した

聖上吹上御苑に
親しく御田植を遊ばさる

【東京八日發同盟】天皇陛下には稻作御奨勵の思召しから御生長により八日午後宮中吹上御苑の六十餘坪の水田に出御あらせられ親しく御田植を遊ばされた

陛下にはこの日御軍裝にて百武侍從長以下御近習を從へさせられて水田に入らせられ、[illegible]部御用掛以下の奉仕にて早苗を御手づから御植付け遊ばされ、民草の田植ゑの勞作を親しく御體驗、三時過ぎ入御遊ばされた

林部隊
名譽の戰死者
並に戰傷者發表さる

林部隊の名譽の戰死者並に戰傷者が八日發表された（階級は出征當時のもの）

戰死者
步二　荒川廣治（宮崎縣兒湯郡三納村）

戰傷者
步二　村長（熊本縣飽託郡西里村）
騎二　[illegible]（沖繩縣）
步二　向井[illegible]（[illegible]縣）
步一　江川[illegible]（[illegible]）

吉村大尉彰勳錄
在りし日の姿偲ばる

【海口特電】嘉義民衆自慢（[illegible]）ではかねて高雄出身部隊步兵大尉吉村幸雄氏の功績を後世に傳ふべくその彰勳錄を作成編纂中のところこの程完成、先般關係方面に頒布したが、同大尉ありし日の姿がまざ〳〵とうつし出され人々は今更の如く同大尉の勳功を偲び民衆自慢今後の活動に大きな刺戟となってゐる

北米在留邦人から
海軍省に慰問金
その赤誠を慰問袋に

【東京特電】支那各地に奮戰する皇軍將士にと[illegible]の赤誠を籠めて欲しいと此程海軍省宛に遙々北米在留同胞から二萬二千四百十七圓二十一錢の慰問金が送られて來た、此の慰問金は北米オークランド・エデン[illegible]の七八六弗、オークランド・キユラー兵務者會二八〇弗、オークランド・シーコ在留同胞會二一六弗、オークランド・マイステシデイユ兵務者會一二八弗、アラメダ佛教婦人會四六弗、オークランド・バクレイ兵務者會一四弗、サンフランシスコ兵務者會一、〇〇〇弗、サンマラ兵務者會一、〇九二弗、山中部兵務者會一、六六五弗、ボールドウイン・バーグ日本[illegible]母の會一〇弗、アルバラード兵務者會九七弗、ワツソンビル奉仕會九六弗、ベニスベール日本[illegible]の會四九八弗、帝國平原プローレイ佛教婦人會五〇五弗、南加[illegible]會一四五〇弗、リバーサイド、サールコチユラー平原日本[illegible]一六一弗、マリン兵務者會七弗、北[illegible]

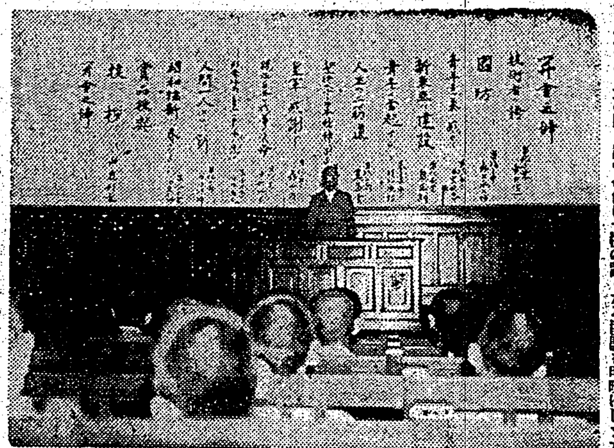

教育課長會議

廿二日教育會館に開催

米キリスト同盟九四名サンタマリア婦人會三七名の各團體から集められたもので海軍省ではいたく感激同國婦人會本部に赤誠の獻金で暖かい慰問袋の作製を依頼したので同本部では六日から市內三十五分會に指令を發し連日五分會づつ代表四十名が集會、深夜遂行大童になって一萬個十個の慰問袋の作成にとりかかった

来る二十一、二の兩日教育會館に[illegible]

中等生へ一本
服裝の整はない者は
緊張を缺く傾向なり

臺北近郊臺北市內では中等學生の中に下駄履き、帽に汗ばみを下げまた[illegible]を曲げ、[illegible]を汚し、異様な下駄履や帽章の甚だしく不良のもの、洗濯の不行届の者が街頭や盛場に多數徘徊してゐるのを見受けその不仕末な者行掛りは市民の嚴しい指摘の的となってゐる、これは近來物資の配給が圓滑を缺いた爲め各學生徒の服裝を懇ねばならぬ事が原因となったのでこの際に依つて服裝の整はないものは一般に歩行も不注意となり緊張を缺いた傾向ないとも見られてゐるが、服裝の整はないものでは中等學生の外出に際しては服裝の上に各校の誇りたる服裝を明確にした[illegible]は必らず校帽をかぶるべしと各學校に嚴重なる通牒を發し八日[illegible]は[illegible]指導者に對し注意を喚起した

不祥事件の起らぬ樣
臺北州教護聯盟の教護打合會

臺北州教護聯盟では八日午後二時半から州會議室で教護打合會を開催、加盟各教護[illegible]の關係者出席し、生徒の校外指導に關する件、生徒の風紀問題[illegible]を協議した結果夏季休暇を前にして[illegible]不祥事件の惹起せぬ樣指導の萬全を期する[illegible]を決定した

於て各地各[illegible]が[illegible]に選出[illegible]參加すべき[illegible]ものが延期となつて居たので來る十一日開[illegible]會を[illegible]する旨府[illegible]臺北[illegible]會[illegible]を中心に之を開催し關係者に周知せしめ來る可き事態に對處せしめようと云ふ事[illegible]である

各時計店は無料修繕
基隆市の時の記念日

【基隆電話】基隆市では十日の時の記念日には午前八時から[illegible]のたもとに標準時計を設置して交通人に對し正確な時刻を知らせるが、市內の各時計店では一般に無料修繕を行ひ時の尊守を宣傳することになつてゐる

大英山陸軍墓地に
護國の英靈の靈場
海南島に散った尊き勇士

【海口本社特派員發】東京新嘉坡[illegible]鐵道明[illegible]海南島[illegible]の尊き[illegible]石となって[illegible]尊い[illegible]の中にして散れた我が勇士の英靈は海口附近のみについて云つても大英山墓地、戰死者[illegible]其他数ケ所に[illegible]散在したままに[illegible]られてをり心ある人々の[illegible]にこ何か[illegible]を一[illegible]に[illegible]化し[illegible]ることかく[illegible]ては[illegible]て[illegible]大英山[illegible]が今回[illegible]合[illegible]を終了した、これによつて大英山は[illegible]の靈場となつた[illegible]に代つて今後の海南島の[illegible]に努めんとする邦人にとつての[illegible]を示す大きな[illegible]ともなる[illegible]で忠靈[illegible]がこの地にも建立されるとすればその一ツの[illegible]ともなるのである

海口市の教師節
教育を通じて日支提携を誓ふ

【海口特派員發】六月六日は支那全國一齊に教師節の行はれる日、海口市でも七十名の小學校先生達が中心になって午後二時から中華會館で[illegible]日支要人多數臨席のもとに記念式典を擧行し、[illegible]つた

若人の意氣昂る
全島中等學校辯論大會

臺北高商主催、本社後援の全島中等學校辯論大會は八日午後一時半から臺北高商講堂で華々しく開催された、最初に[illegible]の辯論に立つて熱辯を振へば聽衆より拍手と彌次が飛ぶなど[illegible]まして風景を呈した、續いて臺北三中、一中、臺南二中、臺[illegible]その他[illegible]中等學校の代表辯士が壇上に現はれ日本精神、[illegible]の若人の熱情と[illegible]を示し[illegible]臺北高商部教授、[illegible]伊東君の講演を最後にして山[illegible]高商校長の挨拶と講評があり優勝杯と[illegible]等の授與[illegible]決勝者五名に授與され午後五時半終了した

十名が出場した辯論大會の結果は次の通り

一位城比德郎（[illegible]中學）二位森山茂（臺北一中）三位伊東利勝（臺北商業）四位泉正明（臺北商業）五位須ノ内英夫（[illegible]中學）（[illegible]は臺北高商講堂に於ける辯論大會）

蘭印の民情を見る（下）
蘭人は王者の生活
土人は休む公園もない

陳清素

[illegible]學校の施設も少い現在、大きな町に極少數の形ばかりの土人の學校があるがこれも[illegible]から學校設置が求ると云はれた時に蘭政府が慌て設立したもので全く體裁だけである、[illegible]土人の子弟を教育し學問させようなどとは毛頭も考へてゐない、和蘭人は土人に學問をさせると彼等が民和蘭思想の所有者になる事を極端に恐れてゐるのである、土人の方でも子弟の教育などは餘り關心を持たず、特等子女が十一歲以上になればどし〳〵蘭工見習ひか、商店の小僧に出して働かせる、十二歲以下は雇傭出來ない事になつてゐるからそんな者には一寸した物賣りをさせるのである、併し土人の或は一部民族に目覺め、土人の中から先覺者が出て來て邊郡地に私塾を立てて子弟の教育に力を入れたので學問をする者も多くなり

中學校や 高等學校などの上級學校に就學し、又海外へ留學する者も増えて來た、男女も殆ど共學で歐米流の教育を受けてゐるものも[illegible]するやうになった、[illegible]に[illegible]民族蘭や各州の議員に土人出身の議員が多數居り、土人の地位は一段と向上したやうである、土人の二割は王族出身の中流以上の階級で、此等は社會上相當な位置を占めてゐる、併し白人に比べれば生活はまだく彼等に及ばず、和蘭人その他の外人は素的な邸宅を構へ、宏大な庭園を持つてゐるのに土人には休むべき公園もないのである、町には勿論公園といふものがないから

白人達は 大抵自邸に公園代りの庭園を所有して土人等には[illegible]しない、土人の住家は木造、石造、竹造りの家屋に住んでゐるが中流以下の者は皆竹を主材料とした粗末な家を作って大きな家族が生活し、家の周圍には椰子、芭蕉の果樹を植え、彼等の常食物は米、野菜、果物で、時に魚肉類を副へ五本の指で食べる、それでも爪哇人は蘭印住民の中でも一番文化が高く、下級者は前記の如く素朴の服裝一枚で飛び歩くが進歩した者は男子はちゃんと洋服を着て、靴を履き、洋服をはき、女子は洋服を纏して[illegible]を

カバヤと 稱する上衣を着用[illegible]するのである、一般に內地の者より文化に於ける近代の者は聰明で活動的で商人として發展してゐる、由來此人種は自己の郷土に執着し容易に故郷を離れない性格であるが、最近では爪哇以外の周圍の殖民地にも移住するやうになった、和蘭政府は蘭印ニウギニアに爪哇土着民族を移民させてゐるが餘り成功してゐないやうである、この他爪哇島にはスンダ、マドウラ、バシユーテンゲールの各族がゐる、爪哇人と同程度に文化の高いものにスマトラの馬來人が居る、大體

此等諸島 の土民は馬來族及びパプア人種に屬し、これに從來の印度人が混血したもので印度人の血をひいてゐる種族は極めて優秀でスマトラのガユー、アチエー、バタク、ムナンカバウ、パレムバン何れも立派な蘭國民である、セレベス島にはサラワーク土人、トランジヤーモルツカ族が居り、ボルネオにはケンヤ族、リヨン族、ダヤーク族、ニユーギニアにはパプア族が棲んでゐる、言語は和蘭語、馬來語、支那語、英語等が使用されてゐるが土人間では馬來語を常語としこの他地方に依つて[illegible]、ジヤワ語、スマトラ語、セレベス語が使はれてゐる

商業用の 用語としては特に和蘭語を用ゐてゐる、商業は主として支那人が之に携り外國輸入商と需要者又は土人の小賣商との間に在つて仲介を業とし利潤を擧げてゐる、彼等支那華僑は一六〇二年和蘭人が爪哇を占領する以前から早くも移住を開始し以來三百年間忍耐強く爪哇、スマトラ東海岸ボルネオ西岸及びバンカ島地方に於て經濟的勢力を扶植し蘭英の指導に拘らず蘭印の經濟界の實權を七分通り握り、[illegible]富源上確固たる地盤を築くに至つたのである、彼等は西部ボルネオの金及び

金錫石鑛 上やバンカ並にビリトンの錫山やスマトラの煙草工場に於ても不斷の經營をなし各地工場をも手に容れてゐる、彼等は嬉は土人の爲に染物をし、[illegible]洲人の爲めには靴を造るといふやうに努力して素朴な金を蓄て巨富を作るのである、今や彼等の勢力は牢固として[illegible]がたきものがありこれを驅逐する事は困難である現在爪哇在住の邦人は約七十でこの中商人が約四百名、大部分はスマトラ、バタビヤ、スラバヤの都會地に集中してゐる、南部蘭領出身の者は主として雜貨商や[illegible]の經營者となり、北部台灣の者は

大方茶の 取引をやつてゐる、茶の取引は一時は大變盛況で七、八年前迄は一年に包種茶を二十五萬圓も輸出し台灣人の移住してくる者も多かつたが蘭印政府が自國の産業保護の名目の下に輸入制限を設けて[illegible]に對し稅金を一斤につき五ギルダーから十ギルダーに引き上げると共に土人に對し包種茶の代用[illegible]を大々的に宣傳するなど妨害した爲大陸[illegible]少し昨年の蘭印向け輸出茶は七千箱にも達しないのである、私の店[illegible]の[illegible]に盛況の時には一年三萬箱以上の實績を出したものである

「錦記」 も好況の時には一年三萬箱以上の實績を出したものである[illegible]茶は蘭印との

茶の取引 歷史はもう四十年にもなつてゐる、當初は建成、成記といふ大稻埕居住の廈門出身の支那人が手をつけたのであるが其の後私の店の「錦記」と[illegible]の有名な茶商[illegible]氏の「錦茂」を始め[illegible]軒の茶商が引續いでこれに從事した私の店では今年で三十五年位になる、併しながら前記の如く蘭印政府の政策で今日は蘭印向け茶の輸出はまるで昔日の面影がない「錦茂」も一時は非常によかつたのであるが昨年失敗してから再起が不能となり、現在の我が茶葉の輸蘭印貿易は衰微心細きものがある何んとかして

この狀態 を打開出來ないものかと私は考へてゐるのである（この項終り）

【寫眞は土人女の織子編物】

愛機を撫して
敵空軍を待つ〇〇基地

【〇〇八日發特電】我が陸の荒鷲小川、松山、高橋、鈴木、竹下の各隊が連續的に重慶に輝かしき武勲を建てゝゐる一方來る日も來る日も中空を見上げて敵機よ來れと待機する木村部隊の荒鷲は炎熱百十度の飛行場の片隅に早朝から午後九時半の日没まで重慶への[illegible]

ってゐますが、もう南鄭空襲を四回もやり、一度の故障も起しません、之にさへ乘れば土俵に上つた關取同樣、どんな大敵にだってどんどん打つかつてやる

のだ

見上げると空の空はギラギラ太陽が輝いてゐる

勞研地下へ潛入
傳統と仁義へ文化を加へに

【東京七日發特電】六百萬炭礦勞務者を目指す我が炭礦界に日本勞研では[illegible]の勞務の[illegible]の爲め協力して文化の光射さぬ地底の勞務者にその[illegible]力によつて明るく照らさうと思ふ[illegible]爲め[illegible]つた、闇と地獄の世界に音樂を導入するリズム化等[illegible]山の內部の勞務者に[illegible]な變化を與へるものとして注目されてゐる、[illegible]では炭礦の勞務と共に石炭増産こそ戰時下の我重工業の推進力の源泉たるとの信念から、[illegible]を行ふ基準として[illegible]の提供を各方面に要望してゐたが、炭礦界では五月八日石炭[illegible]會の席上三井鑛山大牟田、三池礦を提供する事に決定、次でこの程勞研研究所長に通知して來たので、勞研では直ちに炭礦勞力向上に關する具體的方針樹立の爲め勞研委員會を開催近く、勞研所長自ら大牟田に出張同炭礦部と打合せを行ふ事となつた內容は

一、精神的[illegible]と勞働力の結合狀況
一、最善の勞働力の組織
一、勞働の組織化、能動化
一、勞者による勞働力維持増進
一、勞中間の管理
一、災害發生の條件排除

等盛り深山のものでこれに附隨して作業を合理化する爲めの地下の[illegible]や勞働と休息の配分、坑外の生活としての家庭生活一般社會生活の文化向上も研究される

暗礁も乘切つて
北タクシー株式會社設立へ一路

[illegible]の[illegible]に沿つて云ふ統前から統制の運が[illegible]された北部臺灣自動車業者の合同問題は昨年に至つて幾多の波瀾を經て來たが、これが結局に一段落つて出て來ばしい[illegible]中傷にも[illegible]終始信念に邁進したいられ茲に愈々北タクシー株式會社の設立は時日の問題となった、[illegible]等呼應の[illegible]、波金、社業は[illegible]に就いても業者側との折衝成つて無事乘切つたので近く大稻埕方面の內業人有志三十數氏が會同して發起人會を開き設立に關する協議打合せを遂げた上直に創立總會へと順風に乘つて[illegible]する模様である

產業戰士の
相撲選手權大會

【東京八日發同盟】全國產業戰士の體位向上を目的とする健康保險協會主催第二回全國產業戰士相撲選手權大會は八日午前兩國國技館に於て全國道府縣から選出された銃後產業戰士百八十八名參加の下に華々しく擧行された、決勝成績左の如し

團體トーナメント決勝
神奈川三井工業
個人優勝トーナメント決勝
齋藤（東京）押倒し　神谷（福岡）

スペイン使節團夫人連大妻高女參觀

入京[illegible]スペイン[illegible]長セレーノ氏令嬢スタ・ピクトリアさんを始め[illegible]アルゲリニスさん、ラミレス夫人の三人は午前十時半麹町の大妻高女を[illegible]、手藝、生花、茶道等の各教室では[illegible]に日本的な[illegible]を[illegible]した【寫眞は生花參觀の一行】

東亞競技大會（第四日）
グズマン君一着
陸上競技二百米決勝

【東京八日發同盟】東亞大會
△陸上 百米決勝
一、グズマン（比）　二一秒三
二、淺岡（日）　二一秒六
三、ロビナ（比）　二一秒六
四、中野（日）五、ペレストロス（比）六、石崎（日）

△千五百米決勝
一、宇都宮（滿）　四分〇〇秒〇
二、石田正己（日）四分〇三秒六
三、川村義夫（日）四分〇六秒一
四、精城（日）五、徳安（滿）六、

洪（滿）
△走高跳決勝

一、秋岡（日）　一米八八
二、原　（日）　一米九四
三、岡本三市（滿）　一米九四
四、吉田（滿）五、鈴木（日）六、[illegible]（菲）

△女子圓盤投決勝
一、清水波江（大東女教）二六米五三
二、石原錦子（中京女教）二六米一七
三、山北瑞子（府立一女）二五米三
四、名取（府立一女）五、藤田（大東女教）六、中村（府立一女）

△四百米決勝
一、ロヴイナ（比）　四九秒五
二、マンダバット（比）五〇秒二
三、ラグエロ（比）　五〇秒二
四、三宅（日）五、船田（日）六、佐藤（日）

滿洲軍布軍に勝つ

【東京八日發同盟】東亞競技大會布哇野球戰は布哇先攻で[illegible]始、一アルフア[illegible]で滿洲勝つ

スコア

布哇	000000000	0
滿洲	00000100A	1A

	打數	安打	得點	三振	四死球	失策
布	34	7	0	12	2	1
滿	25	1	0	3	2	3

排球競技に優勝

【東京八日發同盟】大會排球日本對滿洲三回戰は日本三度勝[illegible]排球競技に優勝した

日本　一五一一五一五一九
滿洲　一一　一〇七

中村（滿）　一三　一一　一七　（滿）

日本三度連勝

日本優勝す
大會野球終る

【東京八日發同盟】大會野球最終日の日本對比島の試合は八對一で日本勝ち、大會成績は日本三勝、滿洲一勝一敗、比島一勝二敗、布哇全敗の成績となり日本優勝した

日本	002004011	8
比島	001000000	1

庭球に比島一位

【東京八日發同盟】東亞競技大會庭球、日本對滿洲
日本三タブルス二　シングルス二一〇〇滿洲
ダブルス
山川（日）六一〇　山岸（滿）
島津（日）六　〇
シングルス
中原（日）六二六一　井上（滿）
木村（日）六二六二　川村（滿）

斯くて庭球試合は全部終了、比島は全勝で一位、日本は一勝一敗、滿洲は三敗の成績となつた

庭球に日本勝つ

【東京八日發同盟】大會日滿[illegible]庭球第一日は五試合を擧行、日本五勝、滿洲四勝の成績となつた

ヨットレースの成績

【東京八日發同盟】東亞競技大會ヨット（[illegible]水路）[illegible]ヨット第二回レース（七哩）

一、時田兄弟（日）一時間一八分四八秒
二、ウイルビー夫妻（比）一時間二六分一〇秒

かくてこの日日本の第四ボート[illegible]一、二日得點合計に比島三、日本二と接近した

【東京八日發同盟】大會ラグビー日本對滿洲第一日は九試合を擧行、日本五勝、滿洲四勝の成績となつた

日滿自轉車競技

八九點對四一で日本優勝

【東京七日發同盟】大會日滿自轉車競技第一日目甲子園[illegible]に於て競技（片岡、小田原間）は日本十八點、滿洲三點を擧げ、第一日得點との合計は八十九點對四十一點で日本優勝

（一）諏訪、藤作（大阪）
　二時間五十五分三十一秒
（二）宮本、幸一（千葉）
　二時間五十五分三十一秒二
（三）曽　淳　（滿洲大）
　二時間五十五分三十一秒八
（四）田村　和男（東京）
　二時間五十五分三十一秒八
（五）滿　水（滿）

小中（日本）優勝
卓球個人トーナメント終了

（六）オブレスニフ（滿）（以上五名ユース新記録）

【東京八日發同盟】大會卓球第三日は日本武個人トーナメント戰を擧行、成績左の如し

一回戰勝者　奧野（日本）田尻（滿洲）松本（滿洲）津久井（日本）大村（中華）小中（日本）矢尾板（日本）阿木（日本）

二回戰勝者　奧野（日本）松本（滿洲）小中（日本）阿木（日本）

準決勝
奧野（日本）（二一〇、二一、二一）
松本（滿洲）（一九、一七、一七）
小中（日本）（二一、二一、二一）
阿木（日本）（一三、九、一〇）

決勝
小中（日本）（一三、二一、二一）
奧野（日本）（二一、一八、一七）
小中優勝

【東京八日發同盟】大會[illegible]拳鬪第三日

日比拳鬪成績
三對一で日本優勝

中華對滿洲戰は四對四で中華勝つ、續く日本對比島戰は四〇對三五で日本勝つ

【東京八日發同盟】大會拳鬪日本對比島戰は三對一で日本が優勝した、成績左の如し

（フライ級）
ヌナック（比）判定勝高見（日本）
（バンタム級）
李　　（日）判定勝トラニ（比）
（フェザー級）
鄭鳳珠（日）判定勝コルドバ（比）
（ライト級）
文光二（日）判定勝ロハス（比）
（ウエルター級）
文春成（日）判定勝ヴェエアー（比）

バガスパルプから
良質紙を五種類
岡出糖試所長神戸で語る

【神戸八日發特電】八日出帆の瑞穗丸で岡出糖業試驗所長、[illegible]臺北高商校長、若[illegible]、大島日本拓殖社長が歸臺した、岡出氏談　臺灣で造るバガスパルプを靜岡の製紙工場に送りこの程五種類程の紙を造つたが全く成績が良く頗る強かつた、各種の代用パルプがあるが全般的に何らかの缺陷を有つ中にバガスパルプの特長は幷々たるものがある臺灣で採れるバガス約百五十萬噸から戰前の輸入製紙パルプをカバーし得る三十五萬トン程度の原料パルプが出來る譯で同人絹パルプとしての試驗も目下京都帝大に依頼してゐる內地における砂糖の需給關係より見るも一本調子には行くまいが甘蔗の增產は必要でこれにより砂糖、パルプ、アルコールと幾多の副產生產があることより見てもその必要を痛感する

若槻氏談　學生の定員增加に伴ふ教授の增員は本年四名十六年五名十七年五名の豫定でそのため上京したが大體の見透しを得た

遠藤氏談　支那[illegible]の新設による教授募集で支那語の主任教授も略決定を見た

督府專檢合格者

本年五月總督府施行の専門[illegible]試驗の[illegible]者檢定規程に依る試驗檢定に合格した者は次の四名である

黃啓明、戴炳强、林田スミ、林氏來玉（以上[illegible]）

尚受驗者科中[illegible]合格を得た者は男子八十九名、女子十四名となつてゐる

昨日の畜魂祭

臺北畜產公會では八日午後一時から臺北畜產屠殺場前に於て畜魂祭を執行、公會長以下關係者多數參列し盛會であつた

出帆と入船

富士丸（出港）內臺定期船郵船富士丸は八日午前十一時基隆を出帆した、主なる船客は江藤源九郎（衆議院議員）安川千秋（同書）平田末次（[illegible]工業[illegible]）江副興郎（[illegible]）永谷[illegible]、太田[illegible]持木英敏（[illegible]）本木[illegible]（[illegible]）[illegible]、木內五助（[illegible]）[illegible]服部八郎（小林商店取締役）

香取丸（來航）東北東の風海上平穩、九日午後二時基隆港外沿の豫定、宮本新竹州知事、田村臺東廳社長官、田邊日本勸業銀行理事、川崎日本火災副社長、十井孝太郎、小出三五公司支配人、其他多數乘船（八日無電）

けふの天氣

△臺北地方　南西の和風後南風曇り後雷雨
△北部地方　南西の和風多少雲あり晴雨
△昨日の溫度
最高　二七・二度（午後零時）
最低　二二・九度（午後八時）
（臺灣總督府氣象臺發表）

會葬御禮　吉澤文夫

特別上映
…ニュース映畫會…
【ニユース】壯烈なる襄東作戰の包圍陣　和蘭女王ロンドンへ！
ドーヴァ海峽の死守
獨軍の北歐電擊作戰
英佛海軍海峽封鎖・凄慘ナル死闘・オスロー壯絶なる敵前上陸等
本會は時局下く我が國民の御[illegible]を[illegible]す
（文化映畫）東寶映畫提供「棉の花」
日本民謠輯 第三卷
【マンガ】魚の國
本日 午後一時より五時 同七時半より十時半迄
於 公會堂
主催 社會事業助成會

五族若人力鬪繪卷 東亞競技大會から

東亞競技大會第二日目は先づ呼物の野球が午前十一時半神宮球場に入場式を行ひ、各國の名選手をそろへて火を吐く熱戰が展開し一方陸上競技場では力強い力戰が次々とくり展げられた【寫眞は(上)日米野球戰、(中)日本對布哇野球戰、一回表布軍山本田中の中前安打(下)女子中等學校聯合大會の體操】

全島少年劍道大會

北一師劍友會主催で七月に

第三回全島少年劍道大會は北一師劍友會主催の下に來る七月二十八日植物園內武德殿に於て舉行されるが本年は紀元二千六百年奉祝の爲に盛大に行はれる由である、本社に於ては前年の優勝旗を寄贈し、[illegible]北市樺山小學校、高等科の部は新竹小學校が各々獲得してゐるがさて本年は何れの手に渡るか、大會要項並に規定は左の通りである

【出場單位】一校(團)單位なるも一團體出場をも認む

【試合種別】尋常科(本科)(一團正選士五名、補缺一名とす)高等科(一團正選士三名、補缺一名とす)

【出場資格】▲尋常科團は小公學校尋常科(本科)在學中のものにして本年四月一日現在滿十四年を越えざること▲高等科團は現在高等科在學中のものにして本年四月一日現在滿十六年を越えざること

【試合規程】▲本大會は本規定により之を行ふ▲組合せは抽籤を以て之を定む▲出場團體數により之を數組に分ち、各組の總當り法に依る▲試合方法は個人對抗三本勝負とす▲但し場合により一本勝負又は引分となすことあり▲試合時間は四分以內とす▲各組の一位を以て優勝戰を行ふ

【採點規程】▲團體の勝は勝者多數を以て定む▲勝者同數なるときは勝點多き團を以て勝とす▲勝點同數にして勝點同數なるときは引分けとす

【各組一位決定法】▲團體勝數最も多き團體を以て一位とす▲團體の勝敗同數なる時は負團數の少き團體を一位とす▲勝團數負團數同數のときは全選士の勝點多數なる團體を一位とす▲前者全部同數なるときは再試合とす但し時間の制限なく決定せしむ

【優勝法】優勝戰の試合方法は三團體以上の場合は抽籤に依り組合せを爲し總當りとす規程は前規程に準ず

【補缺】▲補缺出場の場合は審判員の承認を得るものとす但し其の位置に補ふものとす▲團體對抗試合に勝負を生じたる場合は不戰者に勝點一點を與ふ▲團體の棄權を認めず

【優勝旗】優勝旗は優勝團に授與し次回返納するものとす

【賞品】全試合を通じ姿勢、態度試合技術全般に亙り優秀と認められたるときは特別賞を授與す

【審判法】大日本武德會審判規程に依る(選士役者共に武道精神に背することなきを期す)

王座果して何れへ?

必勝を期して參加の十六團

けふ學生弓聯春季大會

臺灣學生弓道聯盟主催の春季大會は今九日午前九時から武德殿道場において開催されるが參加團男子部は帝大文政學部、醫學部A・B、高校A・B、醫專A・B、一師A・B、二師A・B、一中、淡中等十三團、女子部は北一女のA・B、高等女學院の合計十六團の多數に上つた、各校選士左の如し(括弧內は段)

▲文政學部 毛利(初)酒井、松丘、藤井(二)

▲醫學部 A牧(初)高瀨、岡本田(初)稅所(初)、B南保、內保、松谷、小島

▲高校 A井上(初)肥後(初)大野神原、B吉村(初)馬原、森、倉高

▲醫專 A中村、金野、茂庭、持木(二)、B大栗、上山、副島西田

▲一師 A本田(二)橫山(初)川原(初)橋高(二)、B八木、堀內、中村、谷口

▲二師 A末松(初)大塚、安部、御厨(初)、B元、靑木、岡、井栗

▲北一中 宮田、稻田、松茂兵、古山

▲淡中 陳、周、李、汪

▲北一女 A於保(初)小谷(初)肥後(初)折田(初)、B只野(初)森田、飛松(初)重信

▲高等女學院 金井、平林、林、井手

【豫想】去年の成績を觀れば、一師が他を壓して優勝し、第二位以下が醫專、醫學部、高校の順位となり、女子部では一高女の獨擅場であつた

さて、本大會の豫想を前述に述べれば、優勝候補は一師、高校、醫學部、醫專の順序とならう、と當日の微妙な心的生理的狀態が多大の影響をもたらし、例へば一團中一人の選手が不調となれば、たちまち全團の士氣に影響する所が多いから、決して豫斷は許されない

一師は二段の本田、橋高など强敵を擁し先日高校の記念祭における武道大會では良い射を示してゐる、高校Aの肥後は少し落ちてゐるが井上、神原の奮鬪は期待される、醫專の中村は新進で正確な的中を見せるが、二段の持木は低調に惱んでゐる樣だ、いづれにせよ兩者鎬をけづることだらう

次に女子部では、女子高等學院の進出が目ざましく、各選手とも熱心を買はれようと思ふ、これがどこまで北一女の牙城に迫るか大いに期待してやまない(新田)

祝賀相撲大會

午後一時開始と變更

來る十七日の臺灣[illegible]に於ける[illegible]の祝賀相撲大會が催されるが、當日は新公園土俵、時間は午後となつて午後一時からと決定した、參加は小學校、中學校、專門學校、一般實業團體等多數の出場で盛況を豫想されて[illegible]

組は兩三日中に決定する[illegible]る、既に小學校の出場は八團決定されてをりこれを四組づつ東西に分けて試合を行ふ筈で中等學校は今回から新に一部(四年以上)と二部(三年以下)とに分け双方勝拔法に依つて優勝者を定める事となつた

全臺灣馬術大會

八月十八日新竹で

臺灣乘馬會主催第二回全臺灣馬術大會は八月十八日(日曜日)新竹競馬場に於て左の規程により開催されることとなつた

參加規定

一、參加希望者は八月五日迄に臺北市本町四ノ十六臺灣乘馬會宛申込のこと

二、馬輸送の貨車賃は主催者負擔一、但し團體競技に參加する者は三等

三、參加期間中の馬糧は三日分に限り主催者より支給のこと

四、參加馬の附添人夫の費用は參加者負擔

五、參加馬の入退廐は開催前五日より終了翌々日迄とす

競技の種類

一、團體綜合馬術 一チーム三名

二、個人綜合馬術

三、個人障碍飛越

A、紳士、學生

B、中等學校以下の生徒兒童

C、馬術指導者及その他の希望者

四、軍人班障碍飛越

五、單一高障碍飛越

なほ競技要領の詳細と審査方法は六月下旬發表の筈である

臺東野球團腕試し

都市對抗豫選を前に花中と一戰

臺東野球團は昨年の都市對抗豫選に出場して慘敗したが本年は昨年よりも選手陣が充實してゐるので一層の自信を以て出場に決したが來る十五、十六の兩日元老團と共に花蓮港に遠征し元老團は花蓮元老と臺東團は花蓮港中學と練習試合を行ふに決した

嘉義で體力檢定

全島に魁け本月下旬に

【嘉義電話】嘉義市では時局下青年の體力の現狀並に國民體育の本義に關する認識を深からしめると共に體育運動に對する關心と興味を喚起し自ら進んで之を日常生活の中に織込ましめ以て國家の中堅たるべき青年の體力の增强を圖り國力の根基を培養する目的にて全島に魁けて六月下旬嘉義中學校を檢定場として體力檢定會を開催する事になつた、尚受檢者は專修工藝、專修商業生徒全部と青年團有志者であるが希望者多數に上る見込みで實施要項は近く決定による

第一日組合せ決る

―汎太平洋卓球大會―

汎太平洋卓球大會は愈々十一、十二、十三の三日間神田共立講堂に於て開催されるが、第一日は日米シングルス二試合、ダブルス一試合、混合ダブルス一試合、女子シングルス一試合の五試合、日濠戰はシングルス二試合、ダブルス一試合計三試合、第二日も同數で第三日目は日米濠三十余名參加してシングルスの汎太平洋個人選手權大會を行ふこととなつた、第一日の組合せは左の如く決定した

▲日米對抗

日本	米國
シングルス	
崔 根 恒―ホルツリヒター	
ダブルス	
今 須山 幸吉―アンダーソン ホルツリヒター	
シングルス	
今 幸―アンダーソン	
【女子】	
長田 郁子―ブレニワー嬢	
混合ダブルス	
崔 西山 根恒 喜代子―ガン ブレニワー嬢	

▲日濠對抗

日本	濠洲
シングルス	
頴 天―アダムソン	
ダブルス	
鈴木 頴 天―アダムソン ボウ	
シングルス	
林 忠 明―ボウ	

臺中州下中等庭球

【臺中電話】第十五回臺中州下男女中等學校軟式庭球大會は九日午前八時半より市內寺町コートに於て開催される

未教育の男女青年

高雄州下で十萬人

【高雄電話】高雄州では未教育男女青年の調査を行ひ之が狀態を明かにし青年層の積極的指導訓練に資する爲め約十萬と見られる滿二十五歲以下滿十四歲迄の州下未教育青年の學力並に體位調査を各男女青年團員を動員して行ふ事となつた

青年團中堅幹部の訓練

高雄で市郡別に

【高雄電話】高雄州では皆府勤勞部の國青年隊の後を受けて州下男女青年團の中堅幹部を集め時局の認識、青年團使命の自覺並にその[illegible]を目的として來る七月上旬より八月下旬に至る期間內に各市郡主催の下に七日間に亙つて青年團指導者[illegible]、小公、補習學校は[illegible]部落[illegible]を適當に選定し男女各三十名以上の共同生活訓練を施すもので[illegible]

一、期間中は總べて寢食を共にし共同生活を營む

二、行的鍛錬を主とし規律による信念の養成強化を期する

三、科目は幹部として必須なる學科、實習行事動勞及視察等

四、州より派遣の講師講習時數は同時間

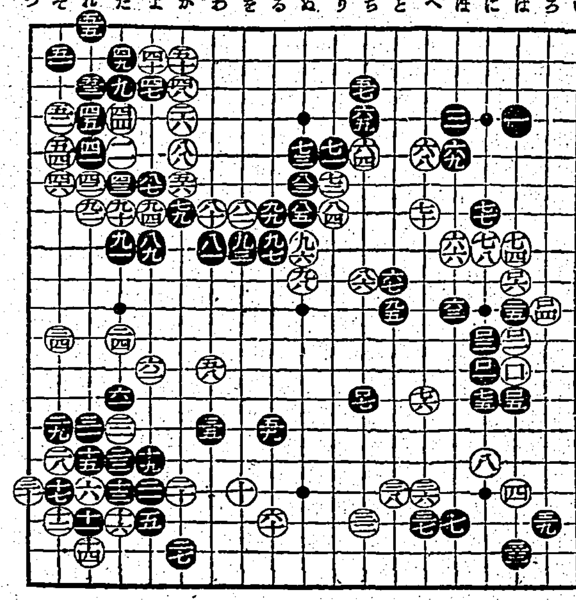

本社主催 日本棋院 五人拔敗退碁戰

(第一局ノ十)

○六段 林 有太郎

●四段(先) 宮下 秀洋

持時間 各十時間 一分以內切捨

消費時間 [illegible]

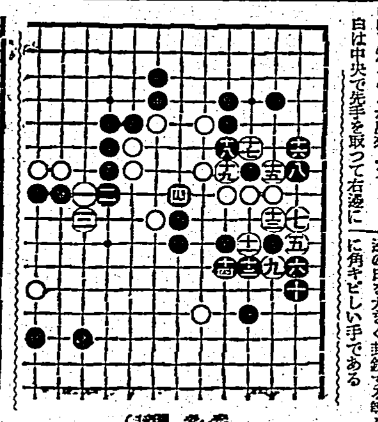

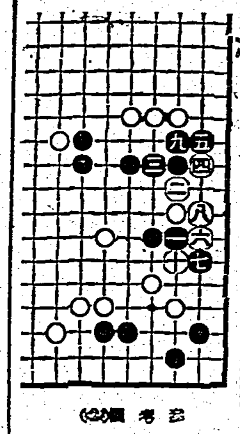

参考圖(1) 参考圖(2)

形勢は微細

黒下邊に嚴しき佳着

講評 七段 橋本宇太郎

◇黒九五を緊張つて「か」ノ八にツグ手は成立しない、すると白から九七にハネられて、万一これを渡ると、右邊或は左下隅の黒中部の安危に影響を及ぼすは必至である

◇次に黒九五で九七にヒイて連絡を求めるのは、あまりに局面目途ぎて働きに乏しい、そこで黒は九五とヒイて間接的に中央の連絡を保つたのである、では白九六で若し九七にハネて左邊の黒を取りに來たら如何するか……

(解説) 先に白八四で九三にマガることを推奨して置いた、さうしてその時黒に「リ」ノ八に封鎖されても活きて居ると述べたが、當時と現在では中央の情勢が異つて居るから、今白九六で九七にハネ出すのは、黒九六白で「ヲ」ノ九黒「ヲ」ノ八とノビキられて、右邊の白が危險に瀕するから一活きる手より死ぬ手の方が多いから、白は危險で打切れない―九六、九八と目算したのであらう、その變化は色々あつてむつかしいが、代表的なものを參考圖(1)に揭げて參考に供する

◇黒九五のヒキに依つて中央の連絡を保つてゐることは參考圖(1)に就て知ることが出來よう

白は中央で先手を取つて右邊に百と打込んで行つたこれは狙つてゐた打込である

(解説) 白百と打込む手順となつて、後續の手順を狙ひしめる形勢となつて來た、これに對して黒は百一以下とワタらせる外に仕方がない、百一で百五にオサへ無理にこれを取りに行くと參考圖(2)の如く抑つて破綻を招く

×

白百六とワタつた時、黒百七と打つたのは、この際の傑出である、これには種々の意味が含まれてゐる「ヘ」ノ十四にツケる手を狙ふ、左下隅と右邊の連絡を求める、下邊の白を大きく封鎖する等々、兎に角キビしい手である

臺日漢詩壇

題杜春茂君惠贈雕玉端箐花紫石硯 莊 玉 波

感君割愛錫儒珍。助我濡毫興轉新。墨海翻瀾騰上九。[illegible]雨潤塵。

雨中[illegible] 魏 淸 德

[illegible]南島久旱、是日忽雨

贈別今田新太郎將軍

遂行紅[illegible]鮮妍。八表[illegible]。鵠木[illegible]。九萬里程[illegible]。朝游南海[illegible]。淋漓[illegible]見天眞。筆有神。珍重隨身時展玩。感恩知己水如淸。

承有馬長太郎招宴于海口富南樓席上賦贈

美洲臨上醉春風。眼底[illegible]不復紅。櫻島群芳爭[illegible]。[illegible]身如在萬花中。

多年茅海末由親。[illegible]話夙因。同是西方一粒子。菩提樹下憶前身。

放[illegible]於瑯山北沖溪感賦

何來雨[illegible]大於盤。口腹無須上食單。放汝北沖溪底[illegible]。從今脫厄得身安。

口 占 許 柱 珠

配米歡迎量漸增。農村耕力能勝。如何暴利商人占。他物依然價益騰。

通都大市鬧歡場。處處歡客滿堂。傳語有錢宜節約。須知時局尙非常。

加芝來[illegible] 高 文 淵

[illegible]

贈[illegible] 連 國 材

[illegible]

大甲訪友

[illegible]

後里驛梅花 五十嵐海洲

[illegible]

展望門司 林 清 敎

[illegible]

防鳳谷節山先生賦贈 何 雪 峰

[illegible]

東京苦熱

[illegible]

臨[illegible] 青山 無悉

[illegible]

續 快男子 (77)

大島伯鶴 演

今村恒美 畫

仁禮の出現

[illegible]

「正直すぎますよ、マアどうぞお上り下さいまし、ところで早速でございますが、御用は如何なさいました」

「アア有がたう。いろいろ今迄にも心配をかけたが、お蔭で皆も大分快い方に向つた、だが何分にも疲れてゐるので、今しばらく湯治をさせる事にし、溫泉場へ發して來た。モウ大丈夫だから安心してくれ」

「それは結構で何よりでございます。して先生は又此地へ御出張で……」

「イヤ今度はいつものやうに忍びで通る」

[illegible]

「ヘエ承知いたしましたが、それは大さう急な事で、どうぞマア御通りを……」

女中や男たちも出て來てトランクを二階へ運び、一番上等の座敷へ案內をして丁重な挨拶、打寛ろいだ牛九郎が、

「時に例の大島喜七はどうした。その後御無沙汰ではないか」

「アアどうもあの當時は、先生のお蔭で娘を助けて戴き、家內中大喜びをして居りましたが、それ以來娘と女房が內地を戀しがり、とうとう引上げてしまひました」

「ウーンそれはいかんなア。折角此地へ根をおろしかけたから、ふ成に甘んじて引上げるとは、不愉快な奴だ。乃公が居れば極力意見をして引止めたものを、さうかとうとう歸つたか、では矢張り郷里の鹿兒島へ行つたのか」

「イエ、それが東京なので、つまり都會で華やかな生活をしたいのでせう。取敢ず本郷の淵川元信といふ人の所へ行きました」

「何ッ、淵川ッ」

さつと牛九郎の顏色が變りました。

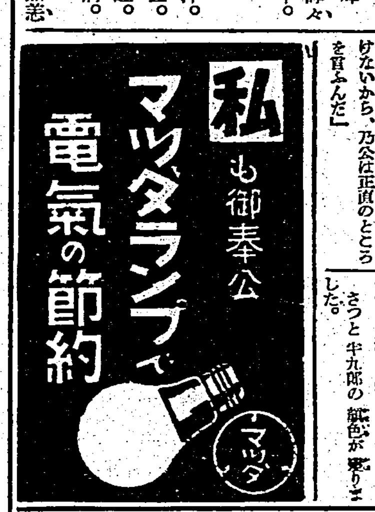

元氣のない青白い子に 毎日二球

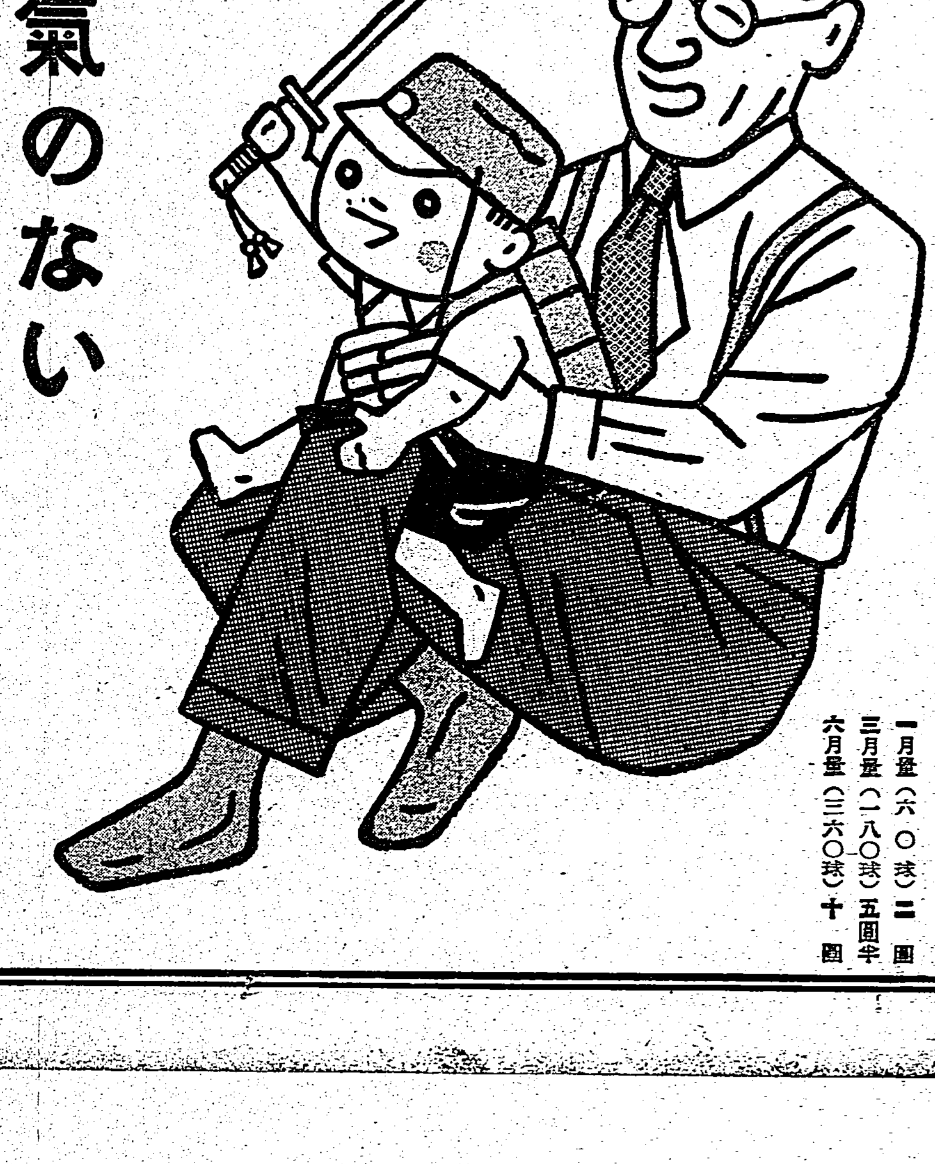

一月量(六〇球)二圓
三月量(一八〇球)五圓半
六月量(三六〇球)十圓

弱い子供は榮養に缺陷

元氣がなく青白いとか、胸幅が狹くてヒヨロ長い所謂腺病質型の子供の大半はビタミンAとDの不足が原因してゐると言はれてゐます。

古くから、弱い子供の榮養强壯劑として肝油が信頼されてゐるのは、決して脂肪が効くからでなく、肝油に含まれたビタミンA・Dが効くためです

肝油の數十倍に匹敵す

本劑は、肝油から純ビタミン抽出に世界最初の成功を收めた理化學研究所の製品であります

抽出された純ビタミンAとDは、理研獨自の研究になれるグロビュール球を以てその力價を正確に保護してあります。即ち一小球毎に

(A)……五千國際單位 (D)……壹千國際單位

含有しますので、毎日二球服ませれば、發育を促進し抵抗力を强化し、體質改善に効力を發揮します

子供が樂に服み下せる

純ビタミンですから、嫌な肝油臭や暖氣に惱まされる憂ひなく、然も子供にも樂に服み下せる豆粒ほどの小球です。服めば胃腸を害さず悉く消化します。

理研ビタミン球

ビタミンA・D强力榮養劑

總代理店 株式會社 玉置商店